



# 建设项目环境影响报告表

## (污染影响类)

项目名称： 温州德能机械有限公司  
年产 1500 万只铜制品配件建设项目

建设单位（盖章）： 温州德能机械有限公司

编制日期： 二〇二四年三月

中华人民共和国生态环境部制

# 目录

|                              |    |
|------------------------------|----|
| 一、建设项目基本情况 .....             | 1  |
| 二、建设项目工程分析 .....             | 8  |
| 三、区域环境质量现状、环境保护目标及评价标准 ..... | 13 |
| 四、主要环境影响和保护措施 .....          | 21 |
| 五、环境保护措施监督检查清单 .....         | 43 |
| 六、结论 .....                   | 45 |

## 附表

附表 1 建设项目污染物排放量汇总表

## 附图

附图 1 项目地理位置图

附图 2 项目所在区域用地规划图

附图 3 温州市区“三线一单”环境管控单元图

附图 4 浙江省水环境功能区划图

附图 5 温州市环境空气质量功能区划图

附图 6 温州市区声环境质量功能区划图

附图 7 温州市区生态保护红线划分图

附图 8 “三区三线”划定成果叠置图

附图 9 项目车间平面布置示意图

附图 10 项目厂区周边概况图

附图 11 编制主持人现场踏勘照片

## 附件

附件 1 营业执照

附件 2 不动产权证

附件 3 房屋租赁协议书

附件 4 情况说明

## 一、建设项目基本情况

|                      |  |                              |   |
|----------------------|--|------------------------------|---|
| 建设项目名称               | 温州德能机械有限公司年产 1500 万只铜制品配件建设项目  |                              |   |
| 项目代码                 | /  |                              |   |
| 建设单位联系人              | 陈**  | 联系方式                         | 137*****  |
| 建设地点                 | 温州瓯江口产业集聚区起步区灵华路 300 号 2 号厂房 1 楼-1   |                              |   |
| 地理坐标                 | ( 120 度 55 分 44.961 秒, 27 度 57 分 38.349 秒)   |                              |   |
| 国民经济行业类别             | C3399 其他未列明金属制品制造  | 建设项目行业类别                     | 30_068 铸造及其他金属制品制造; 其他 (仅分割、焊接、组装的除外)   |
| 建设性质                 | <input checked="" type="checkbox"/> 新建 (迁建)<br><input type="checkbox"/> 改建<br><input type="checkbox"/> 扩建<br><input type="checkbox"/> 技术改造 | 建设项目申报情形                     | <input checked="" type="checkbox"/> 首次申报项目<br><input type="checkbox"/> 不予批准后再次申报项目<br><input type="checkbox"/> 超五年重新审核项目<br><input type="checkbox"/> 重大变动重新报批项目 |
| 项目审批 (核准/备案) 部门 (选填) | /  | 项目审批 (核准/备案) 文号 (选填)         | /   |
| 总投资 (万元)             | 800  | 环保投资 (万元)                    | 20  |
| 环保投资占比 (%)           | 1.25   | 施工工期                         | 1 个月  |
| 是否开工建设               | <input checked="" type="checkbox"/> 否<br><input type="checkbox"/> 是:   | 用地 (用海) 面积 (m <sup>2</sup> ) | 2735.26   |

表 1-1 专项评价设置原则表

| 专项评价设置情况 | 专项评价的类别                                       | 设置原则  | 本项目情况                                    |
|----------|---|---|--|
|          | 大气  | 排放废气含有毒有害污染物 <sup>1</sup> 、二噁英、苯并[a]芘、氰化物、氯气且厂界外 500 米范围内有环境空气保护目标 <sup>2</sup> 的建设项目 | 项目不涉及, 因此无需开展大气专项评价                      |
|          | 地表水   | 新增工业废水直排建设项目 (槽罐车外送污水处理厂的除外); 新增废水直排的污水集中处理厂  | 项目废水为间接排放, 因此无需开展地表水专项评价                 |
|          | 环境风险  | 有毒有害和易燃易爆危险物质存储量超过临界量 <sup>3</sup> 的建设项目  | 项目有毒有害和易燃易爆危险物质存储量未超过临界量, 因此无需开展环境风险专项评价 |
|          | 生态  | 取水口下游 500 米范围内有重要水生生物的自然产卵场、索饵场、越冬场和洄游通道的新增河道取水的污染类建设项目                               | 项目不涉及, 因此无需开展生态专项评价                      |
|          | 海洋  | 直接向海排放污染物的海洋工程建设项目  | 项目不属于海洋工程建设项目                            |
|          | 注: 1. 废气中有毒有害污染物指纳入《有毒有害大气污染物名录》的污染物 (不包括无排放标 |   |  |

|                  | 准的污染物)。2.环境空气保护目标指自然保护区、风景名胜区、居住区、文化区和农村地区中人群较集中的区域。3.临界量及其计算方法可参考《建设项目环境风险评价技术导则》(HJ169)附录B、附录C<br>综上,项目无需设置专项评价。   |          |              |              |      |      |       |         |       |              |    |   |          |        |      |   |           |           |   |        |              |   |         |               |      |   |
|------------------|--|----------|--------------|--------------|------|------|-------|---------|-------|--------------|----|---|----------|--------|------|---|-----------|-----------|---|--------|--------------|---|---------|---------------|------|---|
| 规划情况             | 《温州市半岛起步区控制性详细规划(2014年修订)》,温州市人民政府,温政函(2015)2号。<br>《温州瓯江口产业集聚区瓯江口新区一期控制性详细规划(修编)》(2017),温州市城市规划设计研究院编制。  |          |              |              |      |      |       |         |       |              |    |   |          |        |      |   |           |           |   |        |              |   |         |               |      |   |
| 规划环境影响评价情况       | 《温州市半岛起步区控制性详细规划(2014年修订)及温州瓯江口新区一期控制性详细规划环境影响报告书》,浙江省生态环境厅,浙环函(2015)343号。<br>《温州瓯江口产业集聚区瓯江口新区一期控制性详细规划(修编)环境影响报告书》,浙江省生态环境厅,浙环函(2018)53号。   |          |              |              |      |      |       |         |       |              |    |   |          |        |      |   |           |           |   |        |              |   |         |               |      |   |
| 规划及规划环境影响评价符合性分析 | <p>1、规划符合性分析</p> <p>项目选址位于温州瓯江口产业集聚区起步区灵华路300号2号厂房1楼-1,根据业主提供的不动产权证,项目所在地用途为工业用地,根据《温州市半岛起步区控制性详细规划(2014年修订)》,规划用地性质为工业用地,能够与区域规划相协调。项目的建设符合用地规划要求。</p> <p>2、规划环评符合性分析</p> <p>《温州市半岛起步区控制性详细规划(2014年修订)及温州瓯江口新区一期控制性详细规划环境影响报告书》及《温州瓯江口产业集聚区瓯江口新区一期控制性详细规划(修编)环境影响报告书》针对温州市瓯江口新区现有的两个控规(包括《温州市半岛起步区控制性详细规划(2014年修订)》及《温州市瓯江口新区一期控制性详细规划》(修编))开展环境影响评价工作。规划环评制订了瓯江口新区环境准入条件清单,具体如下。</p> <p style="text-align: center;"><b>表 1-2 瓯江口新区环境准入条件清单</b></p> <table border="1" style="width: 100%; border-collapse: collapse;"> <thead> <tr> <th>区域</th> <th>分类</th> <th>行业清单</th> <th>工艺清单</th> <th>产品清单</th> </tr> </thead> <tbody> <tr> <td rowspan="4" style="text-align: center;">瓯江口一期</td> <td rowspan="4" style="text-align: center;">禁止准入类产业</td> <td>一、畜牧业</td> <td>1 畜禽养殖场、养殖小区</td> <td>全部</td> <td>/</td> </tr> <tr> <td rowspan="3" style="text-align: center;">二、副食品加工业</td> <td>2 饲料加工</td> <td>发酵工艺</td> <td>/</td> </tr> <tr> <td>5 屠宰及肉类加工</td> <td>牲畜屠宰、禽类屠宰</td> <td>/</td> </tr> <tr> <td>7 产品加工</td> <td>敏感区内涉及恶臭气体排放</td> <td>/</td> </tr> <tr> <td>三、食品制造业</td> <td>13 调味品、发酵制品制造</td> <td>发酵工艺</td> <td>/</td> </tr> </tbody> </table> | 区域       | 分类           | 行业清单         | 工艺清单 | 产品清单 | 瓯江口一期 | 禁止准入类产业 | 一、畜牧业 | 1 畜禽养殖场、养殖小区 | 全部 | / | 二、副食品加工业 | 2 饲料加工 | 发酵工艺 | / | 5 屠宰及肉类加工 | 牲畜屠宰、禽类屠宰 | / | 7 产品加工 | 敏感区内涉及恶臭气体排放 | / | 三、食品制造业 | 13 调味品、发酵制品制造 | 发酵工艺 | / |
| 区域               | 分类   | 行业清单     | 工艺清单         | 产品清单         |      |      |       |         |       |              |    |   |          |        |      |   |           |           |   |        |              |   |         |               |      |   |
| 瓯江口一期            | 禁止准入类产业  | 一、畜牧业    | 1 畜禽养殖场、养殖小区 | 全部           | /    |      |       |         |       |              |    |   |          |        |      |   |           |           |   |        |              |   |         |               |      |   |
|                  |  | 二、副食品加工业 | 2 饲料加工       | 发酵工艺         | /    |      |       |         |       |              |    |   |          |        |      |   |           |           |   |        |              |   |         |               |      |   |
|                  |  |          | 5 屠宰及肉类加工    | 牲畜屠宰、禽类屠宰    | /    |      |       |         |       |              |    |   |          |        |      |   |           |           |   |        |              |   |         |               |      |   |
|                  |  |          | 7 产品加工       | 敏感区内涉及恶臭气体排放 | /    |      |       |         |       |              |    |   |          |        |      |   |           |           |   |        |              |   |         |               |      |   |
| 三、食品制造业          | 13 调味品、发酵制品制造  | 发酵工艺     | /            |              |      |      |       |         |       |              |    |   |          |        |      |   |           |           |   |        |              |   |         |               |      |   |

|  |  |                     |   |                           |             |
|--|--|---------------------|---|---------------------------|-------------|
|  |  | 四、酒、饮料和精制茶制造业       | 17 酒精饮料及酒类制造  | 发酵工艺                      | /           |
|  |  | 六、纺织业               | 20 纺织品制造  | 有洗毛、染整、脱胶工段的；产生缫丝废水、精炼废水的 | /           |
|  |  | 七、纺织服装、服饰业          | 21 服装制造   | 有湿法印花、染色、水洗工艺的            | /           |
|  |  | 八、皮革、皮毛、羽毛及其制品和制鞋业  | 22 皮革、毛皮、羽毛（绒）制品  | 制革、毛皮鞣制                   | /           |
|  |  | 九、木材加工和木、竹、藤、棕、草制品业 | 24 锯材、木片加工、木制品制造  | 有电镀工艺                     | /           |
|  |  | 十、家具制造业             | 27 家具制造   | 有电镀工艺                     | /           |
|  |  | 十一、造纸和纸制品业          | 28 纸浆、溶解浆、纤维浆等制造  | 造纸（含废纸造纸）                 | 全部          |
|  |  | 十三、文教、工美、体育和娱乐制品业   | 32 工艺品制造  | 有电镀工艺                     | /           |
|  |  | 十四、石油、煤炭及其他燃料加工业    | 33 原油加工、天然气加工、油母页岩等提炼原油、煤制油、生物制油及其他石油制品   | 全部                        | /           |
|  |  |                     | 34 煤化工（含煤炭液化、气化）  | 全部                        | /           |
|  |  |                     | 35 炼焦、煤炭热解、电石   | 全部                        | /           |
|  |  | 十五、化学原料和化学制品制造业     | 36 基本化学原料制造、农药制造、涂料、燃料、颜料、油墨及其类似产品制造；合成材料制造；专用化学品制造；炸药、火工及焰火产品制造；水处理剂等制造、肥料制造、日用化学品制造 | 除单纯混合和分装外                 |             |
|  |  | 十六、医药制造业            | 40 化学药品制造；生物、生化制品制造   | /                         | 全部          |
|  |  | 十七、化学纤维制造业          | 44 化纤维制造  | 除单纯纺丝外                    | /           |
|  |  |                     | 45 生物质纤维素乙醇生产   | /                         | 全部          |
|  |  | 十八、橡胶和塑料制品业         | 46 轮胎制造、再生橡胶制造、橡胶加工、橡胶制造及翻新   | 炼化及硫化工艺                   | /           |
|  |  |                     | 47 塑料制品制造   | 人造革、发泡胶等涉及有毒原材料的          | /           |
|  |  | 十九、非金属矿物制品业         | 53 平板玻璃制造   | /                         | 平板玻璃制造      |
|  |  |                     | 56 含焙烧的石墨、碳素制品  | /                         | 含焙烧的石墨、碳素制品 |

|         |   |                          |                      |                 |        |
|---------|---|--------------------------|----------------------|-----------------|--------|
|         |   | 二十、黑色金属冶炼和压延加工业          | 58 炼铁、球团、烧结          | 全部              | /      |
|         |   |                          | 59 炼钢                | 全部              | /      |
|         |   |                          | 62 铁合金制造；锰、铬冶炼       | 锰、铬冶炼           | /      |
|         |   | 二十一、有色金属冶炼和压延加工业         | 63 有色金属冶炼(含再生有色金属冶炼) | 全部              | /      |
|         |   | 二十二、金属制品业                | 67 金属制品加工制造          | 电镀工艺、发黑工艺、酸洗、磷化 | /      |
|         |   |                          | 68 金属制品表面处理及热处理加工    | 电镀工艺、发黑工艺、酸洗、磷化 | /      |
|         |   | 二十四、专用设备制造业              | 70 专用设备制造及维修         | 电镀工艺、发黑工艺、酸洗、磷化 | /      |
|         |   | 二十五、汽车制造业                | 71 汽车制造              | 电镀工艺、发黑工艺、酸洗、磷化 | /      |
|         |   | 二十六、铁路、船舶、航空航天和其他运输设备制造业 | 72 铁路运输设备制造及修理       | 电镀工艺、发黑工艺、酸洗、磷化 | /      |
|         |   |                          | 73 船舶和相关装置制造及维修      | 电镀工艺、发黑工艺、酸洗、磷化 | /      |
|         |   |                          | 74 航空航天器制造           | 电镀工艺、发黑工艺、酸洗、磷化 | /      |
|         |   |                          | 75 摩托车制造             | 电镀工艺、发黑工艺、酸洗、磷化 | /      |
|         |   |                          | 76 自行车制造             | 电镀工艺、发黑工艺、酸洗、磷化 | /      |
|         |   |                          | 77 甲酮器材及其他交通运输设备制造   | 电镀工艺、发黑工艺、酸洗、磷化 | /      |
|         |   | 二十七、电气机械和器材制造业           | 78 电气机械及器材制造         | 电镀工艺、发黑工艺、酸洗、磷化 | 铅蓄电池制造 |
|         |   | 二十九、仪器仪表制造               | 85 仪器仪表制造            | 电镀工艺、发黑工艺、酸洗、磷化 | /      |
|         |   | 四十一、煤炭开发和采选业             | 全部                   | /               | /      |
|         |   | 四十二、黑色金属矿采选业             | 全部                   | /               | /      |
|         |   | 四十四、有色金属矿采选业             | 全部                   | /               | /      |
|         |   | 四十五、非金属矿采选业              | 全部                   | /               | /      |
| 其他符合性分析 | <p>项目属于金属制品业，不涉及电镀工艺、发黑工艺、酸洗、磷化，不属于环境准入条件清单中禁止准入类产业，且不属于高风险、高能耗、高污染产业，故项目建设符合环境准入条件，因此符合《温州市半岛起步区控制性详细规划（2014年修订）及温州瓯江口新区一期控制性详细规划环境影响报告书》的相关要求。</p> <p><b>一、“三线一单”生态环境分区管控方案符合性分析</b></p> <p>根据《温州市人民政府关于&lt;温州市“三线一单”生态环境分区管控方案&gt;的批</p> |                          |                      |                 |        |

复》（温政函〔2020〕100号）及《浙江省温州市“三线一单”生态环境分区管控方案（发布稿）》，项目位于浙江省温州市洞头区瓯江口新区产业集聚重点管控单元（编号 ZH33030520010），“三线一单”生态环境分区管控方案符合性分析如下：

#### （1）生态保护红线

项目位于温州瓯江口产业集聚区起步区灵华路 300 号 2 号厂房 1 楼-1，用地规划为工业用地。项目不在当地饮用水源、风景区、自然保护区等生态保护区内，不涉及温州市“三区三线”规划中的城镇开发边界、永久基本农田保护红线、生态保护红线，属于一般生态空间，满足生态保护红线要求。

#### （2）环境质量底线目标

项目拟建地所在区域的环境质量底线为：水环境质量目标为《地表水环境质量标准》（GB3838-2002）IV 类标准；环境空气质量目标为《环境空气质量标准》（GB3095-2012）及其修改单二级标准；声环境质量目标为《声环境质量标准》（GB3096-2008）3 类标准。经分析，项目建设期及运营期废水、废气、噪声经治理后能做到达标排放，固体废物均得到合理处置，不会改变区域水、气、声环境质量现状。总体而言，项目建设满足环境质量底线要求。

#### （3）资源利用上线目标

项目利用现有场地实施生产，无新增用地，所用原料均从正规合法单位购得，同时水和电等公共资源由当地专门部门供应，且整体而言项目所用资源相对较小，也不占用当地其他自然资源和能源。项目通过自身管理、设备选择、原辅材料的选用和管理、废物回收利用、污染治理等多方面采取合理可行的防治措施，以“节能、降耗、减污”为目标，有效地控制污染。项目的水、电等资源利用不会突破区域的资源利用上线。

#### （4）生态环境准入清单

项目所在地属于浙江省温州市洞头区瓯江口新区产业集聚重点管控单元（编号 ZH33030520010），项目所在区域管控要求及符合性分析如下表所示。

**表 1-3 产业集聚类重点管控单元管控要求**

| 类别          | 管控对象                     | 管控要求    |  |
|-------------|--------------------------|---------|--|
| 产业集聚类重点管控单元 | 浙江省温州市洞头区瓯江口新区产业集聚重点管控单元 | 空间布局约束  | 新建、改建和扩建三类工业项目须符合园区主导产业和规划环评要求。优化居住区与工业功能区布局 |
|             |                          | 污染物排放管控 | 严格控制三类重污染企业数量和排污总量。新建二类、三类工业项目污染物排放水平需达到     |

|  |                     |          |                                 |
|--|---------------------|----------|---------------------------------|
|  | (ZH330305<br>20010) |          | 同行业国内先进水平                       |
|  |                     | 环境风险防控   | 在居住区和工业功能区、工业企业之间设置隔离带，确保人居环境安全 |
|  |                     | 资源开发效率要求 | /                               |

项目位于温州瓯江口产业集聚区起步区灵华路300号2号厂房1楼-1，属于二类工业项目（环境风险不高、污染物排放量不大的项目），为产业集聚区准入产业且符合规划环评的要求。经严格落实文本提出的各项措施后，项目污染物排放水平能达到同行业国内先进水平；企业位于工业区内，与居住区相距较远，对人居环境影响较小，有一定安全距离，因此符合环境管控要求。

工业项目分类表如下表所示。

**表 1-4 业项目分类表（根据污染强度分为一、二、三类）**

| 项目类别                           | 主要工业项目                       |
|--------------------------------|------------------------------|
| 二类工业项目<br>(环境风险不高、污染物排放量不大的项目) | 89、金属制品加工制造（除属于一类、三类工业项目外的）； |

综上项目符合“三线一单”生态环境分区管控方案的要求。

## 二、“三区三线”符合性分析

三区三线，即农业空间、生态空间、城镇空间 3 种类型空间所对应的区域，以及分别对应划定的永久基本农田保护红线、生态保护红线、城镇开发边界 3 条控制线。2022 年 9 月浙江省（市）“三区三线”划定成果正式获批，但尚未全面公开。根据自然资办函（2022）2080 号，“三区三线”划定成果可作为建设项目用地用好组卷报批依据。经查阅温州市“三区三线”划定成果可知，项目所在地位于城镇开发边界内，不涉及生态保护红线、永久基本农田。因此，项目的建设符合“三区三线”的要求。

## 三、《浙江省建设项目环境保护管理办法（2021 年修订）》（浙江省人民政府令第 388 号）符合性分析

根据《浙江省建设项目环境保护管理办法（2021 年修订）》（浙江省人民政府令第 388 号）规定，建设项目应当符合生态保护红线、环境质量底线、资源利用上线和生态环境准入清单管控的要求；排放污染物应当符合国家、省规定的污染物排放标准和重点污染物排放总量控制要求；建设项目还应当符合国土空间规划、国家和省产业政策等要求：

1、建设项目应当符合生态保护红线、环境质量底线、资源利用上线和生态环境准入清单管控的要求



根据《温州市人民政府关于<温州市“三线一单”生态环境分区管控方案>的批复》（温政函〔2020〕100号）及《浙江省温州市“三线一单”生态环境分区管控方案（发布稿）》，项目位于浙江省温州市洞头区瓯江口新区产业集聚重点管控单元（编号 ZH33030520010），符合生态保护红线、环境质量底线、资源利用上线和生态环境准入清单管控的要求。

2、建设项目排放污染物符合国家、省规定的污染物排放标准的要求

根据工程分析和影响预测分析，项目废气、噪声经相应防治措施后均能达标排放，废水能达标纳管，固废能得到妥善处置，符合国家、省规定的污染物排放标准的要求。

3、排放污染物符合国家、省规定的重点污染物排放总量控制要求

根据工程分析，项目实施后仅排放生活污水，废水污染物无需进行区域削减替代，颗粒物按 1:1 进行区域削减替代。项目符合国家、省规定的重点污染物排放总量控制要求。

4、建设项目符合国土空间规划的要求

项目选址位于温州瓯江口产业集聚区起步区灵华路300号2号厂房1楼-1，根据业主提供的不动产权证，项目所在地用途为工业用地，根据《温州市半岛起步区控制性详细规划（2014年修订）》，规划用地性质为工业用地，能够与区域规划相协调。项目的建设符合规划要求。

5、建设项目符合国家和省产业政策要求

项目不属于《产业结构调整指导目录（2024年本）》（发改委令第7号）和《温州市制造业产业结构调整优化和发展导向目录（2021年版）》（温发改产〔2021〕46号）、《温州市重点行业落后产能认定标准指导目录（2013年版）》（温政办〔2013〕62号）中的鼓励类、禁止类、淘汰类和限制类，同时不属于《关于印发<长江经济带发展负面清单指南（试行，2022年版）>浙江省实施细则的通知》（浙长江办〔2022〕6号）中的禁止准入项目，即为允许类。因此，项目的建设符合国家和省产业政策要求。

综上，项目符合《浙江省建设项目环境保护管理办法（2021年修订）》（浙江省人民政府令第388号）的要求。

## 二、建设项目工程分析

### 1、项目由来

温州德能机械有限公司是一家专业从事铜制品配件制造、销售的企业，位于温州瓯江口产业集聚区起步区灵华路 300 号 2 号厂房 1 楼-1，租赁浙江曼瑞德舒适系统有限公司已建成厂房投建“温州德能机械有限公司年产 1500 万只铜制品配件建设项目”。项目租赁建筑面积约 2735.26m<sup>2</sup>，总投资 800 万元，资金由业主自筹，项目建成后预计达到年产 1500 万只铜制品配件的生产规模。根据企业提供情况说明，温州德能机械有限公司与浙江曼瑞德舒适系统有限公司均为曼瑞德集团有限公司旗下控股子公司。

根据《中华人民共和国环境影响评价法》和《建设项目环境保护管理条例》（国务院 682 号令）等有关环保法律法规和条例的规定，项目需要进行环境影响评价。对照《国民经济行业分类》（GB/T4754-2017）及其修改单（国统字（2019）66 号），项目应属于“C3399 其他未列明金属制品制造”类项目。对照《建设项目环境影响评价分类管理名录（2021 年版）》（生态环境部令第 16 号），项目应属于“三十、金属制品业 33”中的“68 铸造及其他金属制品制造 339—其他（仅分割、焊接、组装的除外）”项目，因此项目需编制环境影响报告表。

为此，温州德能机械有限公司特委托本单位承担企业的环境影响报告表的编制工作，我单位组织人员经过现场勘察及工程分析，依据环境影响评价相关技术导则及编制技术指南的要求编制该项目的的环境影响报告表，提请审查。

### 2、项目组成

项目工程组成内容见表 2-1。

表 2-1 项目工程组成

| 组成   | 名称   | 建设内容                       | 备注  |
|------|------|----------------------------|---|
| 主体工程 | 生产车间 | 建筑面积 2735.26m <sup>2</sup> | 设置数控机床、仪表车床、网带连续式退火炉、鼓轮式分水器专机、抛丸机、切割机、小型冲床、磨齿机等设备 |
| 储运工程 | 仓库   |                            | 原料仓库、成品仓库、一般固废暂存间、危废暂存间等                          |
| 公用工程 | 供水   | 厂区内采用叉车运输                  | 依托内部道路  |
|      |      | 厂区外采用汽车运输                  | 依托区域路网  |
| 公用工程 | 供水   | 区域供水管网                     |   |
|      | 供电   | 区域电网                       |   |

建设内容

|                  |        |  |
|------------------|--------|--|
| 环保工程             | 排水     | 清污分流、雨污分流。雨水排入雨水管网，污水排入污水管网              |
|                  | 废气治理措施 | 抛丸粉尘收集后经设备自带布袋除尘器处理，由 1 根不低于 15m 排气筒高空排放 |
|                  |        | 切割粉尘产生量较少，由车间无组织排放                       |
|                  |        | 退火废气产生量较少，由车间无组织排放                       |
|                  | 废水治理措施 | 生活污水收集后经化粪池预处理，纳管排入温州市瓯江口新区西片污水处理厂       |
|                  | 固废治理措施 | 生活垃圾经收集后由当地环卫部门定期清运                      |
|                  |        | 一般固废经收集后暂存在一般固废暂存间，定期外售处理                |
|                  |        | 危险废物经收集暂存在危废暂存间，定期交由有资质单位处理              |
|                  | 噪声治理措施 | 设备选型应选择低噪声设备，对高噪声设备采取隔声降噪措施              |
|                  |        | 优化平面布置                                   |
| 加强设备维护和保养以防止设备故障 |        |  |

### 3、主要产品及产能

项目建成后产品方案见表2-2。

表2-2 项目产品方案一览表

| 序号 | 名称    | 单位   | 产量   |
|----|-------|------|------|
| 1  | 铜制品配件 | 万只/a | 1500 |

### 4、主要生产设备

项目生产过程中涉及使用的主要生产设备情况见表 2-3。

表2-3 项目生产设备情况一览表

| 序号 | 设备名称     | 单位 | 数量 | 备注     |
|----|----------|----|----|--------|
| 1  | 数控机床     | 台  | 45 | /      |
| 2  | 仪表车床     | 台  | 20 | /      |
| 3  | 全自动数控机床  | 台  | 13 | /      |
| 4  | 网带连续式退火炉 | 台  | 2  | /      |
| 5  | 数控车床     | 台  | 30 | /      |
| 6  | 鼓轮式分水器专机 | 台  | 10 | /      |
| 7  | 抛丸机      | 台  | 2  | 自带布袋除尘 |
| 8  | 切割机      | 台  | 5  | /      |
| 9  | 小型冲床     | 台  | 2  | /      |
| 10 | 磨齿机      | 台  | 3  | /      |
| 11 | 空压机      | 台  | 1  | /      |

注：以上设备均使用电能

### 5、主要原辅材料

项目使用的主要原辅材料情况见表 2-4。

表2-4 项目主要原辅材料一览表

| 序号 | 材料名称  | 规格      | 单位      | 耗量  |
|----|-------|---------|---------|-----|
| 1  | 黄铜管   | /       | t/a     | 300 |
| 2  | 黄铜棒   | /       | t/a     | 150 |
| 3  | 管接头毛坯 | /       | t/a     | 150 |
| 4  | 阀体毛坯  | /       | t/a     | 120 |
| 5  | 阀芯体毛坯 | /       | t/a     | 100 |
| 6  | 钢丸    | /       | t/a     | 1   |
| 7  | 机油    | 170kg/桶 | t/a     | 0.2 |
| 8  | 新鲜水   | /       | t/a     | 750 |
| 9  | 电     | /       | 万 kWh/a | 10  |

#### 6、劳动定员和工作班制

项目职工人数 50 人，厂区不设食宿，实行昼间 1 班制生产，每天工作 8 小时，年总生产天数为 300 天。

#### 7、四至情况及平面布置

##### (1) 项目四至情况

项目位于温州瓯江口产业集聚区起步区灵华路 300 号 2 号厂房 1 楼-1，西北侧为一能电气有限公司，东北侧为浙江华安安全设备有限公司，西南侧、东南侧均为浙江曼瑞德舒适系统有限公司其他厂房。距离项目最近的敏感保护目标为西南侧 135m 处的安心公寓。

##### (2) 平面布置

项目位于温州瓯江口产业集聚区起步区灵华路 300 号 2 号厂房 1 楼-1，车间内设置数控机床、仪表车床、网带连续式退火炉、鼓轮式分水器专机、抛丸机、切割机、小型冲床、磨齿机等设备。项目平面布局紧凑，各功能单位分布明朗，互不影响，组织有序，确保生产时物料流通顺畅。

工艺流程和产排污环节

#### 1、施工期工艺流程

项目不涉及厂房基建，施工期仅为设备安装调试等，基本不存在施工期影响。

#### 2、运营期工艺流程

项目运营期生产工艺流程及产污环节图示如下：



图 2-1 项目运营期工艺流程及产污环节示意图

**工艺流程说明：**

(1) 下料：利用切割机将黄铜管、黄铜棒切割为一定长度，毛坯原料则切除多余边角。

(2) 机加工：利用车床、机床、分水器专机等机加工设备对切割后的原料进行精细加工，使其具有一定的规格和精度，部分原料还需冲压成型和磨齿。机加工设备运行时需添加机油进行润滑。

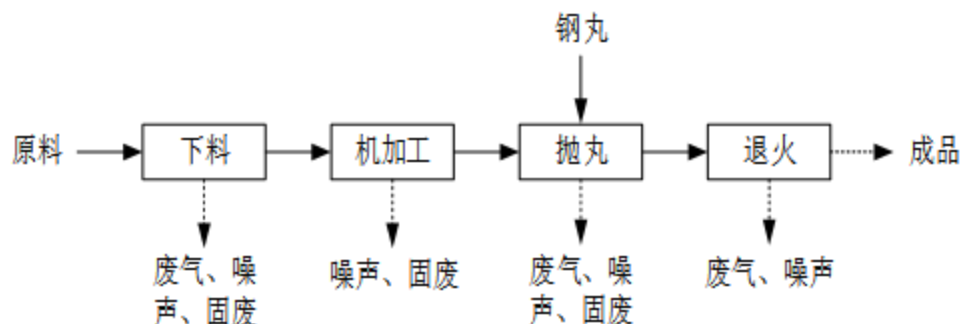
(3) 抛丸：利用抛丸机将钢丸以高速和一定的角度抛射到工件表面上，使表面清理和粗化，去除毛刺。

(4) 退火：利用网带连续式退火炉将加工后的铜制品配件加热至 400~600℃（电加热），并保温一段时间，有效去除加工过程中产生的内应力。

**3、产污环节分析**

项目污染工序与污染因子见表 2-5。

表 2-5 项目产污环节汇总表

| 类别   | 产污环节   | 污染物类型  | 主要污染因子                    |
|------|--------|--------|---------------------------|
| 废水   | 职工日常生活 | 生活污水   | COD、NH <sub>3</sub> -N、TN |
| 废气   | 切割     | 切割粉尘   | 颗粒物                       |
|      | 抛丸     | 抛丸粉尘   | 颗粒物                       |
|      | 退火     | 退火废气   | 非甲烷总烃                     |
| 噪声   | 生产设备   | 生产设备噪声 | 等效连续 A 声级                 |
| 固废   | 下料、机加工 | 金属边角料  | 金属                        |
|      | 抛丸     | 废钢丸    | 树脂、矿物                     |
|      | 粉尘处理   | 集尘灰    | 金属                        |
|      |        | 废布袋    | 塑料纤维                      |
| 机油使用 | 废机油    | 矿物油    |                           |

|              |  | 废油桶  | 金属、矿物油 |
|--------------|--|------|--------|
|              | 职工生活   | 生活垃圾 | 塑料、纸   |
| 与项目有关的原有环境问题 | <p>与本项目有关的原有污染情况及主要环境问题：</p> <p>项目为新建项目，不存在与项目有关的原有环境污染问题。</p> |      |        |

## 三、区域环境质量现状、环境保护目标及评价标准

| 区域环境质量现状       | <p>1、大气环境质量现状</p> <p>2、地表水环境质量现状</p> <p>3、声环境质量现状</p> <p>4、生态环境</p> <p>5、电磁辐射</p> <p>6、地下水、土壤环境</p>   |                  |                 |        |               |      |       |        |          |      |       |                |        |                  |                 |    |               |    |     |         |                  |                 |    |   |     |      |                  |                 |    |    |     |     |                       |  |  |  |  |  |  |       |   |  |  |  |  |  |  |      |                   |  |  |  |  |  |  |
|----------------|---|------------------|-----------------|--------|---------------|------|-------|--------|----------|------|-------|----------------|--------|------------------|-----------------|----|---------------|----|-----|---------|------------------|-----------------|----|---|-----|------|------------------|-----------------|----|----|-----|-----|-----------------------|--|--|--|--|--|--|-------|---|--|--|--|--|--|--|------|-------------------|--|--|--|--|--|--|
| 环境保护目标         | <p>项目所在区域周边敏感目标见表 3-5，项目所在区域周边敏感目标位置示意图详见图 3-3。</p> <p style="text-align: center;"><b>表 3-5 主要敏感保护目标一览表</b></p> <table border="1" style="width: 100%; border-collapse: collapse;"> <thead> <tr> <th rowspan="2">保护内容</th> <th rowspan="2">名称</th> <th colspan="2">坐标 (°)</th> <th rowspan="2">保护对象</th> <th rowspan="2">环境功能区</th> <th rowspan="2">相对厂址方位</th> <th rowspan="2">相对厂界距离/m</th> </tr> <tr> <th>东经</th> <th>北纬</th> </tr> </thead> <tbody> <tr> <td rowspan="3">大气环境<br/>(500m)</td> <td>旭辉瓯江城</td> <td>120.928494<br/>90</td> <td>27.9597069<br/>2</td> <td>居民</td> <td rowspan="3">环境空气质量<br/>二类区</td> <td>西北</td> <td>405</td> </tr> <tr> <td>瓯江口人才公寓</td> <td>120.928424<br/>91</td> <td>27.9574186<br/>8</td> <td>居民</td> <td>西</td> <td>375</td> </tr> <tr> <td>安心公寓</td> <td>120.931336<br/>15</td> <td>27.9552804<br/>7</td> <td>居民</td> <td>西南</td> <td>135</td> </tr> <tr> <td>声环境</td> <td colspan="7">项目厂界外 50m 范围内无声环境保护目标</td> </tr> <tr> <td>地下水环境</td> <td colspan="7">项目厂界外 50m 范围内无地下水集中式饮用水水源和热水、矿泉水、温泉等特殊地下水资源</td> </tr> <tr> <td>生态环境</td> <td colspan="7">项目在已有场地实施生产，无新增用地</td> </tr> </tbody> </table> | 保护内容             | 名称              | 坐标 (°) |               | 保护对象 | 环境功能区 | 相对厂址方位 | 相对厂界距离/m | 东经   | 北纬    | 大气环境<br>(500m) | 旭辉瓯江城  | 120.928494<br>90 | 27.9597069<br>2 | 居民 | 环境空气质量<br>二类区 | 西北 | 405 | 瓯江口人才公寓 | 120.928424<br>91 | 27.9574186<br>8 | 居民 | 西 | 375 | 安心公寓 | 120.931336<br>15 | 27.9552804<br>7 | 居民 | 西南 | 135 | 声环境 | 项目厂界外 50m 范围内无声环境保护目标 |  |  |  |  |  |  | 地下水环境 | 项目厂界外 50m 范围内无地下水集中式饮用水水源和热水、矿泉水、温泉等特殊地下水资源 |  |  |  |  |  |  | 生态环境 | 项目在已有场地实施生产，无新增用地 |  |  |  |  |  |  |
| 保护内容           | 名称  |                  |                 | 坐标 (°) |               |      |       |        |          | 保护对象 | 环境功能区 |                | 相对厂址方位 | 相对厂界距离/m         |                 |    |               |    |     |         |                  |                 |    |   |     |      |                  |                 |    |    |     |     |                       |  |  |  |  |  |  |       |   |  |  |  |  |  |  |      |                   |  |  |  |  |  |  |
|                |   | 东经               | 北纬              |        |               |      |       |        |          |      |       |                |        |                  |                 |    |               |    |     |         |                  |                 |    |   |     |      |                  |                 |    |    |     |     |                       |  |  |  |  |  |  |       |   |  |  |  |  |  |  |      |                   |  |  |  |  |  |  |
| 大气环境<br>(500m) | 旭辉瓯江城   | 120.928494<br>90 | 27.9597069<br>2 | 居民     | 环境空气质量<br>二类区 | 西北   | 405   |        |          |      |       |                |        |                  |                 |    |               |    |     |         |                  |                 |    |   |     |      |                  |                 |    |    |     |     |                       |  |  |  |  |  |  |       |   |  |  |  |  |  |  |      |                   |  |  |  |  |  |  |
|                | 瓯江口人才公寓   | 120.928424<br>91 | 27.9574186<br>8 | 居民     |               | 西    | 375   |        |          |      |       |                |        |                  |                 |    |               |    |     |         |                  |                 |    |   |     |      |                  |                 |    |    |     |     |                       |  |  |  |  |  |  |       |   |  |  |  |  |  |  |      |                   |  |  |  |  |  |  |
|                | 安心公寓  | 120.931336<br>15 | 27.9552804<br>7 | 居民     |               | 西南   | 135   |        |          |      |       |                |        |                  |                 |    |               |    |     |         |                  |                 |    |   |     |      |                  |                 |    |    |     |     |                       |  |  |  |  |  |  |       |   |  |  |  |  |  |  |      |                   |  |  |  |  |  |  |
| 声环境            | 项目厂界外 50m 范围内无声环境保护目标   |                  |                 |        |               |      |       |        |          |      |       |                |        |                  |                 |    |               |    |     |         |                  |                 |    |   |     |      |                  |                 |    |    |     |     |                       |  |  |  |  |  |  |       |   |  |  |  |  |  |  |      |                   |  |  |  |  |  |  |
| 地下水环境          | 项目厂界外 50m 范围内无地下水集中式饮用水水源和热水、矿泉水、温泉等特殊地下水资源   |                  |                 |        |               |      |       |        |          |      |       |                |        |                  |                 |    |               |    |     |         |                  |                 |    |   |     |      |                  |                 |    |    |     |     |                       |  |  |  |  |  |  |       |   |  |  |  |  |  |  |      |                   |  |  |  |  |  |  |
| 生态环境           | 项目在已有场地实施生产，无新增用地   |                  |                 |        |               |      |       |        |          |      |       |                |        |                  |                 |    |               |    |     |         |                  |                 |    |   |     |      |                  |                 |    |    |     |     |                       |  |  |  |  |  |  |       |   |  |  |  |  |  |  |      |                   |  |  |  |  |  |  |



图 3-3 项目所在区域周边敏感目标分布示意图 (500m 范围)

### 1、废气

项目废气排放执行《大气污染物综合排放标准》(GB16297-1996)表 2 新污染源大气污染物排放限值。具体指标见表 3-6。

表 3-6 《大气污染物综合排放标准》(GB16297-1996)

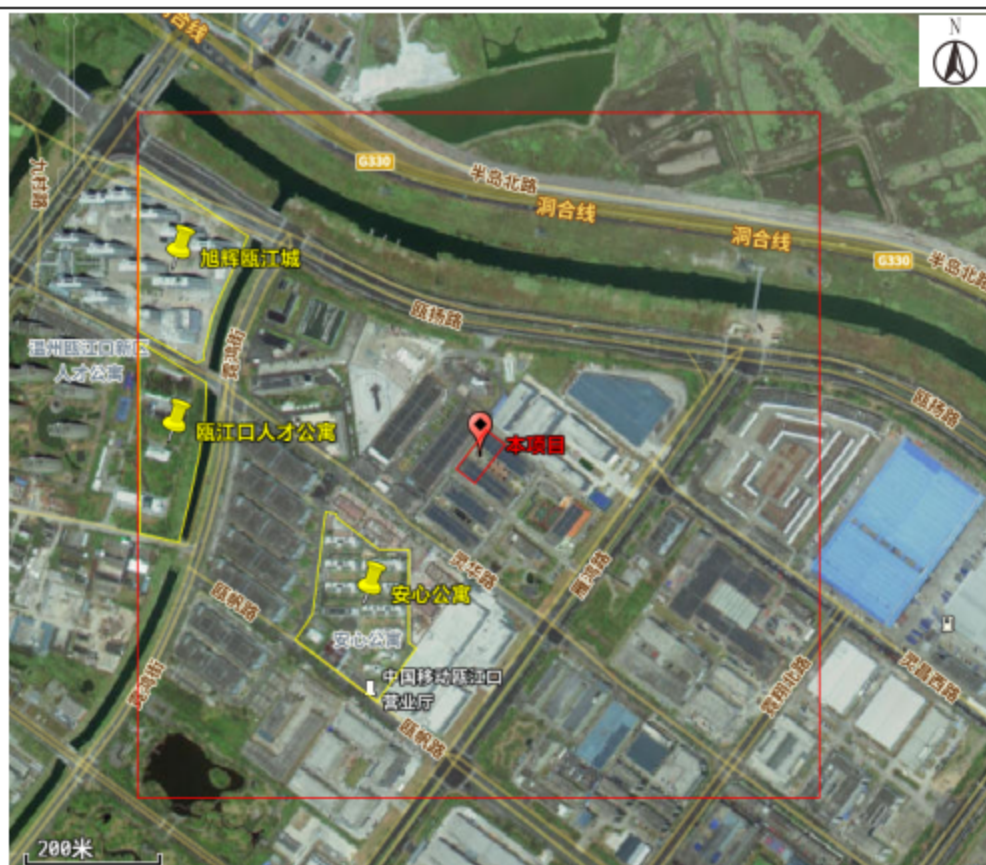
| 污染物   | 最高允许排放浓度 (mg/m <sup>3</sup> ) | 最高允许排放速率 (kg/h) |      | 无组织排放监控浓度限值 |                         |
|-------|-------------------------------|-----------------|------|-------------|-------------------------|
|       |                               | 排气筒 (m)         | 二级标准 | 监控点         | 浓度 (mg/m <sup>3</sup> ) |
| 颗粒物   | 120                           | 15              | 3.5  | 周界外浓度最高点    | 1.0                     |
| 非甲烷总烃 | 120                           | 15              | 10   |             | 4.0                     |

注:排气筒高度除须遵守表列排放速率标准值外,还应高出周围 200m 半径范围的建筑 5m 以上,不能达到该要求的排气筒,应按其高度对应的表列排放速率标准值严格 50%执行

项目厂区内 VOCs 排放执行《挥发性有机物无组织排放控制标准》(GB37822-2019)

表 A.1 特别排放限制,具体指标见表 3-7。

表 3-7 《挥发性有机物无组织排放控制标准》(GB37822-2019)

| 污染物项目 | 特别排放限值               | 限值含义           | 无组织排放监控位置 |
|-------|----------------------|----------------|-----------|
| NMHC  | 6 mg/m <sup>3</sup>  | 监控点处 1 h 平均浓度值 | 在厂房外设置监控点 |
|       | 20 mg/m <sup>3</sup> | 监控点处任意一次浓度值    |           |

### 2、废水

污染物排放控制标准



项目废水经厂区预处理达标后纳管接入温州市瓯江口新区西片污水处理厂，经处理达标后外排。废水纳管执行《污水综合排放标准》（GB8978-1996）表 4 三级排放标准（其中总磷、氨氮执行《工业企业废水氮、磷污染物间接排放限值》（DB33/887-2013）中的间接排放限值，总氮参照执行《污水排入城镇下水道水质标准》（GB/T31962-2015）B 级标准），污水处理厂出水水质执行《城镇污水处理厂污染物排放标准》（GB18918-2002）一级 A 标准（其中主要污染物 COD、氨氮、总磷、总氮执行《城镇污水处理厂主要水污染物排放标准》（DB33/2169-2018）现有城镇污水处理厂主要水污染物排放限值），具体指标如下：

**表3-7 《污水综合排放标准》（GB8978-1996） 单位：mg/L**

| 项目   | pH       | COD | BOD <sub>5</sub> | SS  | 氨氮 | 总氮 | 总磷 | 石油类 | 动植物油 | LAS |
|------|----------|-----|------------------|-----|----|----|----|-----|------|-----|
| 三级标准 | 6~9(无量纲) | 500 | 300              | 400 | 35 | 70 | 8  | 20  | 100  | 20  |

注：氨氮、总磷参照《工业企业废水氮、磷污染物间接排放限值》（DB33/887-2013）；总氮参照《污水排入城镇下水道水质标准》（GB/T31962-2015）B 级标准

**表3-8 《城镇污水处理厂污染物排放标准》（GB18918-2002） 单位：mg/L**

| 项目      | pH       | BOD <sub>5</sub> | SS | 石油类 | 动植物油 | LAS |
|---------|----------|------------------|----|-----|------|-----|
| 一级 A 标准 | 6~9(无量纲) | 10               | 10 | 1   | 1    | 0.5 |

**表3-9 《城镇污水处理厂主要水污染物排放标准》（DB33/2169-2018） 单位：mg/L**

| 项目        | COD | 氨氮   | 总氮     | 总磷  |
|-----------|-----|------|--------|-----|
| 现有污水处理厂标准 | 40  | 2(4) | 12(15) | 0.3 |

注：括号内数值为每年 11 月 1 日至次年 3 月 31 日执行

### 3、噪声

根据《温州市区声环境功能区划分方案》（2023 年），项目所在区域属于 3 类声环境功能区，项目厂界噪声排放执行《工业企业厂界环境噪声排放标准》（GB12348-2008）中的 3 类标准，具体指标见表 3-10。

**表 3-10 《工业企业厂界环境噪声排放标准》（GB12348-2008）**

| 类别  | 昼间 dB(A) | 夜间 dB(A) |
|-----|----------|----------|
| 3 类 | 65       | 55       |

### 4、固体废物

项目固体废物依据《国家危险废物名录（2021 版）》（生态环境部令第 15 号）、《危险废物鉴别标准》（GB5085.1~5085.6-2007、5085.7-2019）和《固体废物鉴别标准 通则》（GB34330-2017）来鉴别一般固体废物和危险废物。一般固体废物应满足《中华人民共和国固体废物污染环境防治法》等相关法律法规要求，在厂区内暂存时，

|        | <p>采用库房、包装工具（罐、桶、包装袋等）贮存一般固体废物过程的污染控制，其贮存过程应满足相应防渗漏、防雨淋、防扬尘等环境保护要求。危险废物在厂区内暂存执行《危险废物贮存污染控制标准》（GB18597-2023）的相关要求。生活垃圾处理参照执行《城市生活垃圾处理及污染防治技术政策》（建城（2000）120号）和《生活垃圾处理技术指南》（建城（2010）61号）以及国家、省、市关于固体废物污染环境防治的法律法规。</p>  |       |        |       |        |       |      |   |     |      |   |   |   |
|--------|---|-------|--------|-------|--------|-------|------|---|-----|------|---|---|---|
| 总量控制指标 | <p>污染物排放实施总量控制是执行环保管理目标责任制的基本原则之一。本环评结合环保管理要求，对项目主要污染物的排放量进行总量控制分析。根据国家十三五环境保护规划，需要进行污染物总量控制的指标主要是：COD、氨氮、SO<sub>2</sub>、NO<sub>x</sub>、烟粉尘、挥发性有机物、重点重金属污染物，沿海地级及以上城市总氮和地方实施总量控制的特征污染物参照《关于印发&lt;建设项目主要污染物排放总量指标审核及管理暂行办法&gt;的通知》（环发〔2014〕197号）中相关内容执行。根据本项目污染物特征，纳入总量控制的是 COD、NH<sub>3</sub>-N、TN、颗粒物。</p> <p>根据《关于进一步建立完善建设项目环评审批污染物排放总量削减替代区域限批等制度的通知》（浙环发〔2009〕77号）：建设项目不排放生产废水，只排放生活污水的，其新增生活污水排放量可以不需区域替代削减。故项目排放的 COD、NH<sub>3</sub>-N、TN 无需进行区域削减替代。</p> <p>根据《关于加强重点行业建设项目区域削减措施监督管理的通知》（环办环评〔2020〕36号）的要求：建设项目应满足区域、流域控制单元环境质量改善目标管理要求。所在区域、流域控制单元环境质量未达到国家或者地方环境质量的，建设项目应提出有效的区域削减方案，主要污染物实行区域倍量削减，确保项目投产后区域环境质量有改善。所在区域、流域控制单元环境质量达到国家或者地方环境质量的，原则上建设项目主要污染物实行区域等量削减，确保项目投产后区域环境质量不恶化。根据《温州市生态环境状况公报（2022年）》，温州市区空气基本污染物监测浓度满足相应标准，则温州市区属于环境空气质量达标区域，故项目新增排放的颗粒物按等量替代削减。</p> <p>综上所述，项目污染物的削减替代比例见表 3-11。</p> <p style="text-align: center;"><b>表3-11 项目总量替代削减量一览表 单位：t/a</b></p> <table border="1" data-bbox="256 1906 1449 2011"> <thead> <tr> <th>序号</th> <th>总量控制因子</th> <th>项目排放量</th> <th>削减替代比例</th> <th>替代削减量</th> <th>需申购量</th> </tr> </thead> <tbody> <tr> <td>1</td> <td>COD</td> <td>0.03</td> <td>/</td> <td>/</td> <td>/</td> </tr> </tbody> </table> | 序号    | 总量控制因子 | 项目排放量 | 削减替代比例 | 替代削减量 | 需申购量 | 1 | COD | 0.03 | / | / | / |
| 序号     | 总量控制因子  | 项目排放量 | 削减替代比例 | 替代削减量 | 需申购量   |       |      |   |     |      |   |   |   |
| 1      | COD   | 0.03  | /      | /     | /      |       |      |   |     |      |   |   |   |

|   |                    |       |     |       |   |
|---|--------------------|-------|-----|-------|---|
| 2 | NH <sub>3</sub> -N | 0.002 | /   | /     | / |
| 3 | TN                 | 0.008 | /   | /     | / |
| 4 | 颗粒物                | 0.081 | 1:1 | 0.081 | / |

## 四、主要环境影响和保护措施

| 施工期环境保护措施    | 项目不涉及厂房基建，施工期仅为设备安装调试等，基本不存在施工期影响。  |                           |            |      |          |                           |           |           |        |                           |              |            |       |   |      |       |         |  |      |          |  |  |  |  |         |  |  |       |   |                           |            |      |                           |           |           |        |                           |              |            |    |     |         |       |     |      |      |     |    |   |       |       |       |       |              |
|--------------|---|---------------------------|------------|------|----------|---------------------------|-----------|-----------|--------|---------------------------|--------------|------------|-------|---|------|-------|---------|--|------|----------|--|--|--|--|---------|--|--|-------|---|---------------------------|------------|------|---------------------------|-----------|-----------|--------|---------------------------|--------------|------------|----|-----|---------|-------|-----|------|------|-----|----|---|-------|-------|-------|-------|--------------|
| 运营期环境影响和保护措施 | <p><b>(一) 废气</b></p> <p><b>1、废气源强分析</b></p> <p>项目运营期间废气主要有切割粉尘、抛丸粉尘、退火废气。</p> <p>(1) 切割粉尘</p> <p>项目下料过程采用切割机，切割过程会产生少量金属粉尘，以颗粒物计。类比同类项目，切割过程接触面积较小，粉尘产生量较少且比重较大，大部分直接沉降在设备附近，小部分在空气中停留短暂时间后沉降到车间地面，粉尘散落范围较小，极少飘逸至车间外环境，建议企业加强车间通风及地面清扫，本次评价仅作定性分析。</p> <p>(2) 抛丸粉尘</p> <p>项目采用抛丸工艺对工件表面进行粗化处理，抛丸机运行过程中会产生一定量的粉尘，以颗粒物计。根据《排放源统计调查产排污核算方法和系数手册》（环境部公告 2021 年第 24 号）—33-37、431-434 机械行业系数手册，抛丸过程产污系数约 2.19kg/t-原料，项目工件加工量约 738t/a（去除边角料后），则抛丸粉尘的产生量约为 1.616t/a。</p> <p>项目共设 2 台抛丸机，产生粉尘经收集后经设备自带的布袋除尘装置处理后，由 1 根不低于 15m 排气筒（DA001）高空排放，粉尘收集效率按 100%计，处理效率按 95%计，单台抛丸机额定风量为 2000m<sup>3</sup>/h。项目抛丸粉尘产排情况见表 4-1。</p> <p style="text-align: center;"><b>表 4-1 项目抛丸粉尘产排情况一览表</b></p> <table border="1" data-bbox="272 1435 1468 1883"> <thead> <tr> <th rowspan="2">产污环节</th> <th rowspan="2">污染物种类</th> <th colspan="2">污染物产生情况</th> <th rowspan="2">排放形式</th> <th colspan="5">主要污染治理设施</th> <th colspan="3">污染物排放情况</th> <th rowspan="2">排污口编号</th> <th rowspan="2">排放标准<br/>浓度限值<br/>mg/m<sup>3</sup><br/>(速率<br/>kg/h)</th> </tr> <tr> <th>产生浓度<br/>mg/m<sup>3</sup></th> <th>产生量<br/>t/a</th> <th>治理措施</th> <th>系统风量<br/>m<sup>3</sup>/h</th> <th>收集效率<br/>%</th> <th>去除效率<br/>%</th> <th>是否技术可行</th> <th>排放浓度<br/>mg/m<sup>3</sup></th> <th>排放速率<br/>kg/h</th> <th>排放量<br/>t/a</th> </tr> </thead> <tbody> <tr> <td>抛光</td> <td>颗粒物</td> <td>168.333</td> <td>1.616</td> <td>有组织</td> <td>布袋除尘</td> <td>4000</td> <td>100</td> <td>95</td> <td>是</td> <td>8.417</td> <td>0.034</td> <td>0.081</td> <td>DA001</td> <td>30<br/>(1.75)</td> </tr> </tbody> </table> <p>注：速率排放按标准的50%计</p> <p>(3) 退火废气</p> |                           |            |      |          |                           |           |           |        |                           |              |            |       |   | 产污环节 | 污染物种类 | 污染物产生情况 |  | 排放形式 | 主要污染治理设施 |  |  |  |  | 污染物排放情况 |  |  | 排污口编号 | 排放标准<br>浓度限值<br>mg/m <sup>3</sup><br>(速率<br>kg/h) | 产生浓度<br>mg/m <sup>3</sup> | 产生量<br>t/a | 治理措施 | 系统风量<br>m <sup>3</sup> /h | 收集效率<br>% | 去除效率<br>% | 是否技术可行 | 排放浓度<br>mg/m <sup>3</sup> | 排放速率<br>kg/h | 排放量<br>t/a | 抛光 | 颗粒物 | 168.333 | 1.616 | 有组织 | 布袋除尘 | 4000 | 100 | 95 | 是 | 8.417 | 0.034 | 0.081 | DA001 | 30<br>(1.75) |
| 产污环节         | 污染物种类   | 污染物产生情况                   |            | 排放形式 | 主要污染治理设施 |                           |           |           |        | 污染物排放情况                   |              |            | 排污口编号 | 排放标准<br>浓度限值<br>mg/m <sup>3</sup><br>(速率<br>kg/h) |      |       |         |  |      |          |  |  |  |  |         |  |  |       |   |                           |            |      |                           |           |           |        |                           |              |            |    |     |         |       |     |      |      |     |    |   |       |       |       |       |              |
|              |   | 产生浓度<br>mg/m <sup>3</sup> | 产生量<br>t/a |      | 治理措施     | 系统风量<br>m <sup>3</sup> /h | 收集效率<br>% | 去除效率<br>% | 是否技术可行 | 排放浓度<br>mg/m <sup>3</sup> | 排放速率<br>kg/h | 排放量<br>t/a |       |   |      |       |         |  |      |          |  |  |  |  |         |  |  |       |   |                           |            |      |                           |           |           |        |                           |              |            |    |     |         |       |     |      |      |     |    |   |       |       |       |       |              |
| 抛光           | 颗粒物   | 168.333                   | 1.616      | 有组织  | 布袋除尘     | 4000                      | 100       | 95        | 是      | 8.417                     | 0.034        | 0.081      | DA001 | 30<br>(1.75)                                      |      |       |         |  |      |          |  |  |  |  |         |  |  |       |   |                           |            |      |                           |           |           |        |                           |              |            |    |     |         |       |     |      |      |     |    |   |       |       |       |       |              |

项目退火工序采用电加热，温度约 400~600℃，少量产品表面可能附着有少量油污，在加热过程中挥发形成废气，以非甲烷总烃计。根据企业提供资料及类比同类项目，退火过程中废气产生量较少，对周边环境的影响程度较小，本次评价仅作定性分析。

## 2、废气治理措施可行性分析

项目抛丸粉尘采用布袋除尘器（过滤除尘法）进行处理，布袋除尘在机械加工行业有广泛运用，工艺成熟可靠且投资较少，参照《排污许可证申请与核发技术规范 铁路、船舶、航空航天和其他运输设备制造业》（HJ1124-2020），布袋除尘为可行技术。

## 3、污染源强核算表格

表 4-2 项目废气污染源强核算一览表

| 工序 / 生产线 | 装置   | 污染源   | 污染物   | 污染物产生 |                         |                        | 治理措施     |        | 污染物排放 |      |                         | 排放时间 h/a |                        |          |
|----------|------|-------|-------|-------|-------------------------|------------------------|----------|--------|-------|------|-------------------------|----------|------------------------|----------|
|          |      |       |       | 核算方法  | 废气产生量 m <sup>3</sup> /h | 产生浓度 mg/m <sup>3</sup> | 产生量 kg/h | 工艺     | 效率 %  | 核算方法 | 废气排放量 m <sup>3</sup> /h |          | 排放浓度 mg/m <sup>3</sup> | 排放量 kg/h |
| 生产过程     | 生产设备 | DA001 | 颗粒物   | 系数法   | 4000                    | 168.333                | 0.673    | 布袋除尘   | 95    | 系数法  | 4000                    | 8.417    | 0.034                  | 2400     |
|          |      | 车间    | 颗粒物   | 类比法   | /                       | /                      | 少量       | 加强车间通风 | /     | 类比法  | /                       | /        | 少量                     | 2400     |
|          |      |       | 非甲烷总烃 | 类比法   | /                       | /                      | 少量       | 加强车间通风 | /     | 类比法  | /                       | /        | 少量                     | 2400     |

## 4、非正常工况

非正常排放是指生产过程中开停车（工、炉）、设备检修、工艺设备运转异常等非正常工况下的污染物排放，以及污染物排放控制措施达不到应有效率等情况下的排放。项目废气非正常工况排放主要为废气处理装置未正常开启，废气治理效率下降至 50%，但废气收集系统可以正常运行，废气通过排气筒排放。废气处理设施出现故障不能正常运行时，应立即停产进行维修，避免对周围环境造成污染。废气非正常工况源强情况表 4-3。

表 4-3 项目废气非正常工况排放量一览表

| 污染源   | 非正常排放原因            | 污染物 | 非正常排放浓度 mg/m <sup>3</sup> | 非正常排放速率 kg/h | 单次持续时间 h | 年发生频次/次 | 应对措施     |
|-------|--------------------|-----|---------------------------|--------------|----------|---------|----------|
| DA001 | 废气处理设施故障，处理效率为 50% | 颗粒物 | 84.167                    | 0.337        | 1        | 1       | 立即停产进行维修 |

## 5、排气筒设置情况及监测计划

根据《排污单位自行监测技术指南 总则》(HJ819-2017)、《排污许可证申请与核发技术规范 总则》(HJ942-2018), 结合本项目的污染源分布、污染物性质与排放规律以及区域环境特征, 本次评价废气污染源监测计划如下:

表 4-4 项目排气口设置及废气污染源监测计划一览表

| 污染源类别 | 排污口编号及名称 | 排放口基本情况 |         |          |  |       | 排放标准<br>浓度限值<br>mg/m <sup>3</sup> (速率<br>kg/h) | 监测要求 |       |      |
|-------|----------|---------|---------|----------|--|-------|--|------|-------|------|
|       |          | 高度<br>m | 内径<br>m | 温度<br>°C | 坐标   | 类型    |  | 监测点位 | 监测因子  | 监测频次 |
| 有组织   | DA001    | 15      | 0.4     | 25       | 120.92904<br>9615°E;<br>27.960615<br>872°N | 一般排放口 | 120 (3.5)                                      | 出气口  | 颗粒物   | 1次/年 |
| 无组织   | 厂界       | /       | /       | /        | /  | /     | 1.0  | 厂界   | 颗粒物   | 1次/年 |
|       |          |         |         |          |  |       | 4.0  | 厂界   | 非甲烷总烃 | 1次/年 |
|       | 厂区内      | /       | /       | /        | /  | /     | 6.0  | 厂区内  | VOCs  | 1次/年 |

## 6、项目废气影响分析结论

根据环境空气现状监测结果, 项目所在区域为环境空气达标区。根据工程分析, 项目废气经采取相应措施后能得到有效控制, 可达标排放。因此, 本项目废气排放对所在区域大气环境影响较小。

### (二) 废水

#### 1、废水源强分析

项目运营期废水主要为生活污水。

项目建成后员工为 50 人, 不设食宿, 年工作时间为 300 天, 生活用水按每人 50L/d 计算, 则全厂生活用水量为 750t/a, 污水排放系数按用水量的 80% 计算, 则生活污水产生量为 600t/a。类比同类项目, 水质一般为 COD500mg/L、NH<sub>3</sub>-N35mg/L、TN70mg/L。

生活污水经厂区化粪池预处理后纳管排入温州市瓯江口新区西片污水处理厂进一步处理, 污水处理厂出水水质执行《城镇污水处理厂污染物排放标准》(GB18918-2002) 一级 A 标准 (其中主要污染物 COD、氨氮、总磷、总氮执行《城镇污水处理厂主要水污染物排放标准》(DB33/2169-2018) 现有城镇污水处理厂主要水污染物排放限值)。项目生活污水产排情况见表 4-5。

表 4-5 项目生活污水产排情况一览表

| 项目 | 主要污染物 | 产生情况 |     | 纳管情况 |     | 最终排放情况 |     | 削减情况 |
|----|-------|------|-----|------|-----|--------|-----|------|
|    |       | 浓度   | 产生量 | 浓度   | 纳管量 | 浓度     | 排放量 | 削减量  |
|    |       |      |     |      |     |        |     |      |

|      |                    | (mg/L) | (t/a) | (mg/L) | (t/a) | (mg/L)  | (t/a) | (t/a) |
|------|--------------------|--------|-------|--------|-------|---------|-------|-------|
| 生活污水 | 废水量                | 600t/a |       | 600t/a |       | 600t/a  |       | 0     |
|      | COD                | 500    | 0.3   | 500    | 0.3   | 50      | 0.03  | 0.27  |
|      | NH <sub>3</sub> -N | 35     | 0.021 | 35     | 0.021 | 2 (4)   | 0.002 | 0.019 |
|      | TN                 | 70     | 0.042 | 70     | 0.042 | 12 (15) | 0.008 | 0.034 |

注：括号内数值为每年 11 月 1 日至次年 3 月 31 日执行

## 2、水污染控制和水环境影响减缓措施有效性评价

项目位于温州瓯江口产业集聚区起步区灵华路 300 号 2 号厂房 1 楼-1，该区域实行雨污分流制，并已建成相应市政污水管网及雨水管网。项目雨水经收集后排向雨水管进入附近河道，生活污水经化粪池预处理后经厂区总排口纳入区域污水管网，排入温州市瓯江口新区西片污水处理厂处理达标后排放。类比同类项目，生活污水经化粪池预处理后可稳定达标纳管。

## 3、依托污水处理设施的环境可行性评价

项目废水经预处理达标后，纳管排入温州市瓯江口新区西片污水处理厂，进一步处理达标后外排，本项目依托污水处理设施的环境可行性分析如下：

### (1) 污水处理厂工程简介

温州市瓯江口新区西片污水处理厂位于瓯江口新区 77 省道南侧，甬台温复线西侧，其服务范围为灵昆岛、瓯江口新区起步区及瓯江口一期部分污水，总服务面积约 31km<sup>2</sup>。瓯江口西片污水处理厂总体设计规模 9 万 m<sup>3</sup>/d，其中一期工程 1.9 万 m<sup>3</sup>/d，一期工程及其提标改造工程、改扩建工程已完成环保审批（温瓯新环建〔2012〕7 号、温瓯集环建〔2018〕06 号、温环建〔2020〕068 号）。目前瓯江口新区西片污水处理厂一期改扩建工程已完成建设并顺利通过竣工验收，出水水质由《城镇污水处理厂污染物排放标准》（GB18918-2002）一级 A 标准提升至《城镇污水处理厂主要水污染物排放标准》（DB33/2169-2018），尾水排放口位于厂区西北侧，经九村水闸排入瓯江北支。

### (2) 污水处理厂处理工艺

污水处理工程集中采用“改良 A<sup>2</sup>/O 生物”处理工艺，出水水质达到《城镇污水处理厂污染物排放标准》（GB18918-2002）一级 A 排放标准，其中主要污染物 COD、氨氮、总磷、总氮执行《城镇污水处理厂主要水污染物排放标准》（DB33/2169-2018）现有城镇污水处理厂主要水污染物排放限值。工艺方案如图 4-1 所示。



图 4-1 污水处理厂工艺流程示意图

(3) 污水处理厂运行情况

根据浙江省排污单位执法监测信息公开平台发布的数据，温州市瓯江口新区西片污水处理厂 2023 年 10 月 24 日出水情况见表 4-6。

表 4-6 温州市瓯江口新区西片污水处理厂出水水质数据统计表

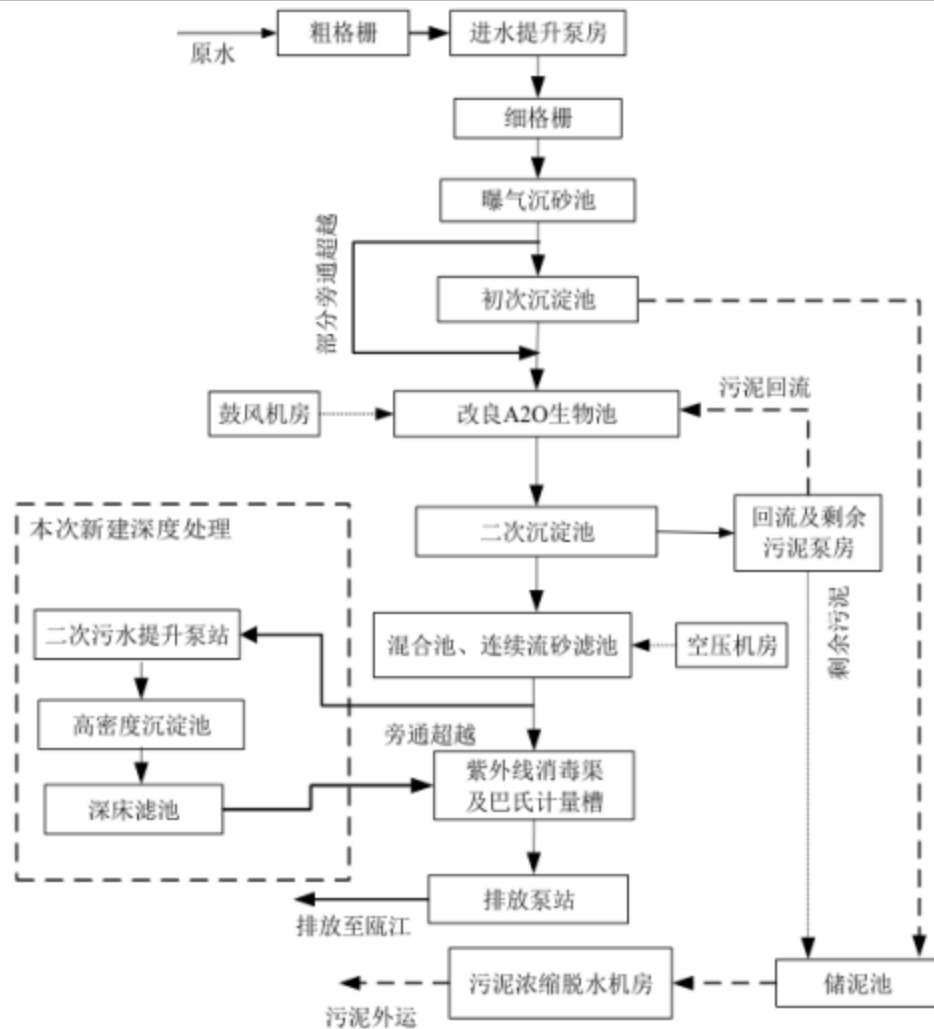
| 监测项目      | 出口浓度   | 标准限值 | 单位   | 是否超标 |
|-----------|--------|------|------|------|
| 五日生化需氧量   | 0.5    | 10   | mg/L | 否    |
| 化学需氧量     | 10     | 40   | mg/L | 否    |
| 悬浮物       | 4      | 10   | mg/L | 否    |
| 总砷        | 0.0003 | 0.1  | mg/L | 否    |
| 总磷（以 P 计） | 0.02   | 0.3  | mg/L | 否    |
| 总氮（以 N 计） | 3.47   | 15   | mg/L | 否    |
| 动植物油      | 0.06   | 1    | mg/L | 否    |
| 阴离子表面活性剂  | 0.04   | 0.5  | mg/L | 否    |
| 六价铬       | 0.04   | 0.05 | mg/L | 否    |



|                         |         |       |      |   |
|-------------------------|---------|-------|------|---|
| 总铅                      | 0.00027 | 0.1   | mg/L | 否 |
| 烷基汞                     | 0       | 0     | mg/L | 否 |
| 总镉                      | 0.00005 | 0.01  | mg/L | 否 |
| 粪大肠菌群数                  | 580     | 1000  | 个/L  | 否 |
| 总汞                      | 0.00004 | 0.001 | mg/L | 否 |
| 色度                      | 2       | 30    | 倍    | 否 |
| 总铬                      | 0.00026 | 0.1   | mg/L | 否 |
| 氨氮 (NH <sub>3</sub> -N) | 0.13    | 2     | mg/L | 否 |
| pH 值                    | 7       | 6-9   | 无量纲  | 否 |
| 石油类                     | 0.08    | 1     | mg/L | 否 |

据上表数据可知，温州市瓯江口新区西片污水处理厂出水水质能满足《城镇污水处理厂污染物排放标准》(GB18918-2002)一级 A 标准（其中主要污染物化学需氧量、氨氮、总磷、总氮满足《城镇污水处理厂主要水污染物排放标准》(DB33/2169-2018)现有城镇污水处理厂主要水污染物排放限值）。

#### (4) 纳管可行性分析

项目所在区为温州市瓯江口新区西片污水处理厂的纳管范围，根据浙江省排污单位执法监测信息公开平台发布的数据，瓯江口新区西片污水处理厂能够稳定运行，出水水质达标，运行负荷为 84%，企业废水总排放量为 2t/d (600t/a)，废水量对污水处理厂日处理能力占比较小，基本不会对温州市瓯江口新区西片污水处理厂处理工艺和处理能力造成冲击。

### 4、项目水污染物排放信息

(1) 项目废水类别、污染物及污染治理设施信息见表 4-7。

表 4-7 项目废水类别、污染物及污染治理设施信息一览表

| 序号 | 废水类别 | 污染物种类                       | 排放去向      | 排放规律      | 污染治理设施   |          |          | 排放口编号 | 排放口设置是否符合要求   | 排放口类型  |
|----|------|-----------------------------|-----------|-----------|----------|----------|----------|-------|---|--|
|    |      |                             |           |           | 污染治理设施编号 | 污染治理设施名称 | 污染治理设施工艺 |       |   |  |
| 1  | 生活污水 | COD、NH <sub>3</sub> -N、TN 等 | 进入城市污水处理厂 | 间歇排放流量不稳定 | TW001    | 生活污水处理系统 | 厌氧       | DW001 | <input checked="" type="checkbox"/> 是<br><input type="checkbox"/> 否 | <input checked="" type="checkbox"/> 企业总排口<br><input type="checkbox"/> 雨水排放<br><input type="checkbox"/> 清净下水排放<br><input type="checkbox"/> 温排水排放<br><input type="checkbox"/> 车间或车间处理设施排放口 |

(2) 项目废水间接排放口基本情况见表 4-8。

表 4-8 项目废水间接排放口基本情况一览表

| 序号 | 排放口编号 | 排放口地理坐标                          | 废水排放量 (万 t/a) | 排放去向      | 排放规律      | 间歇排放时段 | 受纳污水处理厂信息       |                    |                        |
|----|-------|----------------------------------|---------------|-----------|-----------|--------|-----------------|--------------------|------------------------|
|    |       |                                  |               |           |           |        | 名称              | 污染物种类              | 国家或地方污染物排放标准浓度限值(mg/L) |
| 1  | DW001 | 120.928936962E;<br>27.960339605N | 0.06          | 进入城市污水处理厂 | 间歇排放流量不稳定 | 8h     | 温州市瓯江口新区西片污水处理厂 | COD                | 40                     |
|    |       |                                  |               |           |           |        |                 | NH <sub>3</sub> -N | 2 (4)                  |
|    |       |                                  |               |           |           |        |                 | TN                 | 12 (15)                |

注：括号内数值为每年 11 月 1 日至次年 3 月 31 日执行

(3) 废水污染物排放执行标准见表 4-9。

表 4-9 项目废水污染物排放执行标准一览表

| 序号 | 排放口编号 | 污染物种类              | 国家地方污染物排放标准及其他按规定商定的排放协议              |             |
|----|-------|--------------------|---------------------------------------|-------------|
|    |       |                    | 名称                                    | 浓度限值/(mg/L) |
| 1  | DW001 | COD                | 《污水综合排放标准》(GB8978-1996) 中三级标准         |             |
| 2  |       | NH <sub>3</sub> -N | 《工业企业废水氮、磷污染物间接排放限值》(DB33/887-2013)   |             |
| 3  |       | TN                 | 《污水排入城镇下水道水质标准》(GB/T31962-2015) B 级标准 |             |

(4) 废水污染物排放信息见表 4-10。

表 4-10 项目废水主要污染物排放信息一览表

| 序号 | 排放口编号 | 污染物种类              | 纳管浓度 (mg/L) | 日纳管量 (t/d) | 纳管排放量 (t/a) |
|----|-------|--------------------|-------------|------------|-------------|
| 1  | DW001 | COD                | 500         | 0.001      | 0.3         |
| 2  |       | NH <sub>3</sub> -N | 35          | 0.00007    | 0.021       |
| 3  |       | TN                 | 70          | 0.00014    | 0.042       |

### 5、废水自行监测计划

根据《排污单位自行监测技术指南 总则》(HJ819-2017) 及《排污许可证申请与核发技术规范 总则》(HJ942-2018)、《排污许可证申请与核发技术规范 钢铁工业》(HJ846-2017)，单独排入城镇集中污水处理设施的生活污水不需监测。

### (三) 噪声

#### 1、噪声源强分析

根据工程分析内容，项目噪声源主要为运行时的生产设备，噪声源强见表 4-11。

表4-11 项目主要设备噪声声压级一览表 (室内)

| 序号 | 建筑物名称 | 声源名称 | 声压级/距声源距离/dB(A) | 声源控制措施 | 空间相对位置/m |   |   | 距室内边界距离/m | 室内边界声级/dB(A) | 运行时段 | 建筑物插入损失/dB(A) | 建筑物外噪声    |        |
|----|-------|------|-----------------|--------|----------|---|---|-----------|--------------|------|---------------|-----------|--------|
|    |       |      |                 |        | X        | Y | Z |           |              |      |               | 声压级/dB(A) | 建筑物外距离 |

|   |      |              | A)/m | 施        |                 |                  |   |                |                 |    |    | (m)             |   |
|---|------|--------------|------|----------|-----------------|------------------|---|----------------|-----------------|----|----|-----------------|---|
| 1 | 室内声源 | 数控机床         | 80/1 | 墙体隔声、减振等 | -7.4<br>~21.27  | 1.87<br>~28.09   | 1 | 2.66<br>~64.19 | 66.59<br>~67.54 | 昼间 | 20 | 40.59<br>~41.54 | 1 |
| 2 |      | 仪表车床         | 80/1 |          | 18.4<br>8~30.13 | 19~27.86         | 1 | 1.77<br>~73.33 | 66.60<br>~68.51 |    | 20 | 40.59<br>~42.51 | 1 |
| 3 |      | 全自动数控机床      | 80/1 |          | 3.21<br>~28.73  | -12~14.11        | 1 | 2.66<br>63.94  | 66.59<br>~67.54 |    | 20 | 40.59<br>~41.54 | 1 |
| 4 |      | 网带连续式退火炉     | 80/1 |          | -10.3<br>~5.88  | 5.95<br>~9.44    | 1 | 3.28<br>~39.10 | 66.59<br>~67.24 |    | 20 | 40.59<br>~41.24 | 1 |
| 5 |      | 数控车床         | 80/1 |          | 3.21<br>~28.73  | -12~14.11        | 1 | 2.66<br>~63.94 | 66.59<br>~67.54 |    | 20 | 40.59<br>~41.54 | 1 |
| 6 |      | 鼓轮式分水器专机     | 80/1 |          | -19.4<br>~5.3   | -8.39<br>~4.2    | 1 | 3.35<br>~50.29 | 66.59<br>~67.21 |    | 20 | 40.59<br>~41.21 | 1 |
| 7 |      | 抛丸机          | 80/1 |          | 30.2<br>5~32.23 | 14.4<br>6~17.25  | 1 | 3.64<br>~68.09 | 66.59<br>~67.13 |    | 20 | 40.59<br>~41.12 | 1 |
| 8 |      | 切割机、小型冲床、磨齿机 | 80/1 |          | -3.7<br>8~3.91  | -23.0<br>7~13.28 | 1 | 2.3~<br>57.55  | 66.59<br>~67.78 |    | 20 | 45.59<br>~41.78 | 1 |
| 9 |      | 空压机          | 85/1 |          | 35.4<br>9       | 17.0<br>2        | 1 | 1.59<br>~73.34 | 71.59<br>~73.41 |    | 20 | 45.59<br>~47.87 | 1 |

备注：

- 1、空间相对位置调查中，以厂区中心为坐标原点（0，0，0），正北为 X 轴正方向，正东为 Y 轴正方向，Z 轴为设备距地面高度；
- 2、根据《环境噪声控制工程》（高等教育出版社），混凝土围墙隔声量建筑物插入损失(TL)取 30-40dB(A)。根据企业提供的资料，考虑玻璃透声，企业厂房建筑物插入损失取 20dB(A)。
- 4、因企业使用设备数量较多，导致源强调查清单繁冗，故上表设备空间相对位置按中心点计，距室内边界距离、室内边界声级及建筑物外噪声声压级以区间范围进行表述，实际预测时按每台设备分别进行预测

### 2、环境影响分析

本次声环境影响评价选用《环境影响评价技术导则 声环境》（HJ2.4-2021）中工业噪声预测计算模型进行预测分析，预测结果表 4-12。

表 4-12 项目厂界噪声预测结果一览表 单位：dB(A)

| 噪声单元 | 预测点 | 预测点   |       |       |       |
|------|-----|-------|-------|-------|-------|
|      |     | 东北厂界  | 东南厂界  | 西南厂界  | 西北厂界  |
| 贡献值  |     | 53.09 | 57.95 | 53.06 | 54.48 |
| 标准值  |     | 昼间 65 |       |       |       |
| 达标情况 |     | 达标    | 达标    | 达标    | 达标    |

### 3、环境影响分析结论

项目实施后噪声排放对厂界的贡献值可以达到《工业企业厂界环境噪声排放标准》(GB12348-2008)中的 3 类标准要求,只要企业做好各项噪声污染防治措施,项目噪声排放对周围环境影响很小。

#### 4、噪声自行监测计划

根据《排污单位自行监测技术指南 总则》(HJ819-2017)、《排污许可证申请与核发技术规范 总则》(HJ942-2018)结合本项目的污染源分布、污染物性质与排放规律以及区域环境特征,本次评价噪声污染源监测计划如下:

表 4-13 项目噪声自行监测计划一览表

| 监测位置 | 监测项目      | 监测频次   |
|------|-----------|--------|
| 厂界   | 等效连续 A 声级 | 1 次/季度 |

#### (四) 固体废物

##### 1、副产物产生情况

项目运营过程中副产物主要为金属边角料、废钢丸、集尘灰、废布袋、废机油、废油桶、生活垃圾等,其产生情况见表 4-14。

##### (1) 金属边角料

项目切割、机加工过程会产生一定量的金属边角料,类比同类项目及企业提供资料,金属边角料产生量一般为原料的 10%,项目原料使用量为 820t/a,则金属边角料产生量约 82t/a。

##### (2) 废钢丸

项目钢丸使用一段时间后,因磨损等原因需进行更换,年更换量约 1t,磨损率约 30%,则废钢丸产生量约 0.7t/a。

##### (3) 集尘灰

项目抛丸粉尘处理过程中会产生一定量的集尘灰,根据物料平衡,集尘灰产生量约 1.54t/a。

##### (4) 废布袋

项目抛丸粉尘采用布袋除尘工艺进行处理,布袋长时间使用由于破损或堵塞等原因需进行更换,会产生一定量的废布袋。根据企业提供资料,项目废布袋产生量约 0.02t/a。

##### (5) 废机油

项目数控机床、数控车床等机加工设备使用机油进行润滑及传动,设备需定期进

行维护，维护过程会产生一定量的废机油，项目机油使用量约 0.2t/a，使用过程中损耗率约在 50%左右，则废机油产生量约 0.1t/a。

#### (6) 废油桶

项目机油使用中会产生一定量的废包装桶，根据企业提供资料，机油用量为 0.2t/a，包装规格为 170kg/桶，单个包装桶重约 20kg，则项目废油桶产生量约 0.02t/a。

#### (7) 生活垃圾

项目新增员工 50 人，生活垃圾产生量按 0.5kg/人·d 计，年工作 300 天，则垃圾产生量约 7.5t/a。

表4-14 项目运营期副产物产排情况一览表

| 序号 | 名称    | 产生工序   | 形态 | 主要成分   | 产生量 (t/a) |
|----|-------|--------|----|--------|-----------|
| 1  | 金属边角料 | 下料、机加工 | 固态 | 金属     | 82        |
| 2  | 废钢丸   | 抛丸     | 固态 | 树脂、矿物  | 0.7       |
| 3  | 集尘灰   | 粉尘处理   | 固态 | 金属     | 1.54      |
| 4  | 废布袋   | 粉尘处理   | 固态 | 塑料纤维   | 0.02      |
| 5  | 废机油   | 机油使用   | 液态 | 矿物油    | 0.1       |
| 6  | 废油桶   | 机油使用   | 固态 | 金属、矿物油 | 0.02      |
| 7  | 生活垃圾  | 职工生活   | 固态 | 塑料、纸   | 7.5       |

### 2、固废属性判定

根据《固体废物鉴别标准 通则》（GB34330-2017）、《关于发布〈固体废物分类与代码目录〉的公告》（生态环境部公告 2024 年第 4 号）、《国家危险废物名录（2021 年版）》（生态环境部令第 15 号）以及《危险废物鉴别标准 通则》（GB5085.7-2019），项目副产物属性判定见表 4-15。

表 4-15 项目副产物属性判定一览表

| 序号 | 副产物   | 是否固废 | 判定依据  | 固废代码        | 是否属于危险废物 | 危险废物代码          |
|----|-------|------|-------|-------------|----------|-----------------|
| 1  | 金属边角料 | 是    | 4.2a) | 900-001-S17 | 否        | /               |
| 2  | 废钢丸   | 是    | 4.1i) | 900-001-S17 | 否        | /               |
| 3  | 集尘灰   | 是    | 4.3a) | 900-099-S59 | 否        | /               |
| 4  | 废布袋   | 是    | 4.1h) | 900-099-S59 | 否        | /               |
| 5  | 废机油   | 是    | 4.1h) | /           | 是        | HW08、900-249-08 |
| 6  | 废油桶   | 是    | 4.1h) | /           | 是        | HW08、900-249-08 |
| 7  | 生活垃圾  | 是    | 4.4b) | 900-099-S64 | 否        | /               |

根据《建设项目危险废物环境影响评价指南》(生态环境部公告 2017 年第 43 号),项目危险废物的污染防治措施内容见表 4-16。

表4-16 项目危险废物防治措施一览表

| 危险废物名 | 危险废物类别 | 废物代码       | 产生量(t/a) | 产生工序 | 形态 | 主要成分   | 有害成分 | 产废周期 | 危险特性 | 污染防治措施 |                 |               |           |
|-------|--------|------------|----------|------|----|--------|------|------|------|--------|-----------------|---------------|-----------|
|       |        |            |          |      |    |        |      |      |      | 收集     | 运输              | 贮存            | 处置        |
| 废机油   | HW08   | 900-249-08 | 0.1      | 机油使用 | 液态 | 矿物油    | 矿物油  | 不定期  | T,I  | 密闭收集   | 密封转运。贴标签,实行转移联单 | 设规范化的危险废物暂存场所 | 委托有资质单位处理 |
| 废油桶   | HW08   | 900-249-08 | 0.02     | 机油使用 | 固态 | 金属、矿物油 | 矿物油  | 不定期  | T,I  |        |                 |               |           |

### 3、固废分析情况汇总

项目固废分析情况汇总情况见表 4-17。

表4-17 项目固废分析情况汇总表

| 工序/生产线 | 固体废物名称 | 固废属性 | 产生情况 |         | 处置措施      |         | 形态 | 主要成分   | 有害成分 | 产废周期 | 危险特性 | 最终去向(排放)  |         |
|--------|--------|------|------|---------|-----------|---------|----|--------|------|------|------|-----------|---------|
|        |        |      | 核算方法 | 产生量 t/a | 工艺        | 处置量 t/a |    |        |      |      |      | 处置措施      | 排放量 t/a |
| 下料、机加工 | 金属边角料  | 一般固废 | 类比法  | 82      | 收集后外售综合处理 | 82      | 固态 | 金属     | /    | 不定期  | /    | 收集后外售处理   | 0       |
| 抛丸     | 废钢丸    |      | 系数法  | 0.7     |           | 0.7     | 固态 | 树脂、矿物  | /    | 不定期  | /    |           | 0       |
| 粉尘处理   | 集尘灰    |      | 衡算法  | 1.54    |           | 1.54    | 固态 | 金属     | /    | 不定期  | /    |           | 0       |
| 粉尘处理   | 废布袋    |      | 系数法  | 0.02    |           | 0.02    | 固态 | 塑料纤维   | /    | 不定期  | /    |           | 0       |
| 机油使用   | 废机油    | 危险废物 | 系数法  | 0.1     | 委托有资质单位处置 | 0.1     | 液态 | 矿物油    | 矿物油  | 不定期  | T,I  | 委托有资质单位处置 | 0       |
| 机油使用   | 废油桶    |      | 系数法  | 0.02    |           | 0.02    | 固态 | 金属、矿物油 | 矿物油  | 不定期  | T,I  |           | 0       |
| 职工生活   | 生活垃圾   | /    | 系数法  | 7.5     | 环卫部门清运    | 7.5     | 固态 | 塑料、纸   | /    | 不定期  | /    | 环卫部门清运    | 0       |

### 4、固体废物管理要求

根据《排污许可证申请与核发技术规范 工业固体废物(试行)》(HJ1200-2021),企业应按照《中华人民共和国固体废物污染环境防治法》等相关法律法规要求,对工业固体废物采用防扬散、防流失、防渗漏或者其他防止污染环境的措施,不得擅自倾

倒、堆放、丢弃、遗撒工业固体废物。污染防控技术应符合适用的污染物排放标准、污染控制标准、污染防治可行技术等相关标准和管理文件要求。

#### (1) 一般固废管理要求

委托他人运输、利用、处置一般工业固体废物的，应落实《中华人民共和国固体废物污染环境防治法》等法律法规要求，对受托方的主体资格和技术能力进行核实，依法签订书面合同，在合同中约定污染防治要求等。同时建立环境管理台账制度，一般工业固体废物环境管理台账记录应符合生态环境部规定的一般工业固体废物环境管理台账相关标准及管理文件要求。

①采用库房、包装工具（罐、桶、包装袋等）贮存一般工业固体废物的，贮存过程应满足相应防渗漏、防雨淋、防扬尘等环境保护要求。

②危险废物和生活垃圾不得进入一般工业固体废物贮存场；不相容的一般工业固体废物应设置不同的分区进行贮存。

③贮存场应设置清晰、完整的一般工业固体废物标志牌等。

#### (2) 危险废物管理要求

根据《危险废物贮存污染控制标准》（GB18597-2023），危险废物具有长期性、隐蔽性和潜在性，必须从以下几方面加大对危险废物的管理力度：

①危废贮存间建设及危废贮存需满足《危险废物贮存污染控制标准》（GB18597-2023）及《危险废物管理计划和管理台账制定技术导则》（HJ1259-2022）要求。

②首先对危险废物的产生源及产生量进行申报登记。

③对危险废物的转移运输要符合《危险废物转移管理办法》的要求，实行转移联单制度，运输单位、接收单位及当地生态环境部门进行跟踪联单。

考虑危险废物难以保证及时外运处置，对危险废物收集后独立间储存，危险废物暂存场必须有按规定设防渗漏等措施，设计危险废物贮存设施库容量应确保满足危险废物暂存需求。根据工程分析，项目危险废物产生量为 0.12t/a，危险废物贮存场所约 2m<sup>2</sup>，最大贮存能力可达 2t。根据贮存期限，危险废物每年委托处置 1 次，最大暂存量约 0.12t/a。因此现有危险废物贮存场所（设施）的贮存能力可以满足危险废物贮存要求。

表 4-18 项目危险废物贮存场所基本情况一览表

| 序号 | 贮存场所名称 | 危险废物名称 | 危险废物类别 | 危险废物代码     | 位置     | 占地面积            | 贮存方式 | 贮存能力 | 贮存周期 |
|----|--------|--------|--------|------------|--------|-----------------|------|------|------|
| 1  | 危废暂存间  | 废机油    | HW08   | 900-249-08 | 危废暂存间内 | 2m <sup>2</sup> | 桶装   | 2t   | 1 年  |
| 2  |        | 废油桶    | HW08   | 900-249-08 |        |                 | 托盘   |      | 1 年  |

## 6、运输过程环境影响分析

危险废物运输应由持有危险废物经营许可证的单位按照其许可证的经营范围组织实施，承担危险废物运输的单位应获得交通运输部门颁发的危险货物运输资质。运输危险废物的单位和个人，采用专用密闭车辆，采取防扬散、防流失、防渗漏，或者其他防止污染环境的措施，保证运输过程无泄漏。不得在运输过程中沿途丢弃、遗撒危险废物。对运输危险废物的设施、设备和场所、应当加强管理和维护，保证其正常运行和使用，避免危险废物散落、泄漏情况发生。禁止混合运输性质不相容而未经安全性处置危险废物。原则上危险废物运输不采取水上运输，采用汽车运输须不上高速公路、避开人口密集、交通拥挤路段。从事运输危险废物的人员，应当接受专业培训，经考核合格，方可从事该项工作，运输危险废物的单位，应当制定在发生意外事故时采取的应急措施和防范措施，并向当地生态环境局报告。

转移前，产生单位应制定转移计划，向县级生态环境部门报备并领取联单；转移后，应按照转移实际，做到一转移一联单，并及时向生态环境部门提交转移联单，联单保存应在五年以上。

## 7、委托处置的环境影响分析

企业产生的危险固废委托有相关处置资质的处理单位处理，同时应签订委托处置协议，并做好相关台账工。

## 8、固体废物影响评价结论

综上所述，项目产生的固体废物按相应的方式进行处置，各类固体废物均有可行的处置出路，只要建设单位落实以上措施，加强管理、及时清运，则项目产生的固废不会对周围环境产生不良影响。

### （五）地下水、土壤

项目各生产设施、物料均置于室内，不涉及重金属、持久性难降解有机污染物排放，且各污染物产生量较小，按要求做好相关收集处理措施后对周边环境影响较小，为进一步降低污染风险，企业应按照“源头控制、分区防控、污染监控、应急响应”的原则采取相应防治措施。

#### 1、源头控制

企业应切实做好雨污分流，生活污水处理设施均应采用防腐材质，对危险废物做好收集存放，构筑物要求坚实耐用，将污染物跑、冒、滴、漏的风险降到最低限度。



## 2、分区防控

按照项目污染物可能对地下水造成的影响，将厂区划分一般防渗区和简单防渗区。对仓库、生产单元等风险较低的场所采取简单防渗处理，对危废暂存间等关键场所采取一般防渗处理，做好防渗、防腐处理，避免危废对处理场所的腐蚀，防腐须符合《工业建筑防腐设计规范》（GB50046-2008）的要求，危废临时贮存区还应满足《危险废物贮存污染控制标准》（GB18597-2023）要求。项目分区防渗要求见表4-19。

表 4-19 项目防渗区及防渗要求一览表

| 防渗分区  | 防渗位置                          | 防渗技术要求  |
|-------|-------------------------------|---|
| 简单防渗区 | 对地下水基本不存在风险的仓库、车间及各路面、室外地面等部分 | 一般地面硬化  |
| 一般防渗区 | 危废暂存间                         | 等效黏土防渗层 $\geq 1.5\text{m}$ ， $K \leq 1 \times 10^{-7}\text{cm/s}$ ；或参照 GB16889 执行 |

## 3、污染监控

企业应加强设施、管道巡查，完善管理制度，若出现泄露事件，应第一时间发现污染情况，并根据污染程度制定相应污染防治及应急措施。

## 4、应急响应

落实危废暂存间等日常管理和维护工作，定期巡查检验，若发现有泄露现象，及时停产并将废物转移，防止进一步扩散，并组织寻找泄漏事件发生原因，制定相应防治措施，杜绝此类事件再次发生，一旦发现地下水污染事故，立即采取应急措施控制地下水污染，使污染得到控制。

## 5、地下水、土壤跟踪监测要求

通过相应防治措施后，项目污染地下水或土壤的可能性较小，本次评价不再要求对地下水及土壤进行跟踪监测。

### （六）生态环境影响

项目使用已有场地进行生产，周围主要为工业企业等，生态系统以城市生态系统为主，地表植被主要为周边道路两边绿化植被及人工种植的当地树林，无重点保护的野生动植物等敏感保护目标，本次评价不再展开分析。

### （七）环境风险

#### 1、风险调查

根据项目原辅料及产品情况，对照《危险化学品目录》（国家安全生产监督管理总局等公告 2015 年第 5 号）、《关于发布〈重点环境管理危险化学品目录〉的通知》

(环办[2014]33 号) 以及《建设项目环境风险评价技术导则》(HJ169-2018) 附录 H, 涉及的主要危险物质为危险废物等, 主要风险为泄露、事故排放。

项目原辅材料、产品及“三废”污染物中涉及危险物质的种类及分布情况见表 4-20。

表 4-20 项目风险物质及分布情况一览表

|      |       |
|------|-------|
| 物质名称 | 分布情况  |
| 危险废物 | 危废暂存间 |
| 机油   | 仓库    |

## 2、环境风险潜势初判

### (1) 危险物质数量与临界量的比值 (Q)

根据《建设项目环境风险评价技术导则》(HJ169-2018) 附录 B 和附录 C, 危险物质数量与临界量比值 Q 计算按下式计算, 在不同车间的同一种物质, 按其在厂界内的最大存在总量计算。

$$Q = \frac{q_1}{Q_1} + \frac{q_2}{Q_2} + \dots + \frac{q_n}{Q_n}$$

式中:  $q_1, q_2, \dots, q_n$ —每种危险物质实际存在量, t。

$Q_1, Q_2, \dots, Q_n$ —与各危险物质相对应的生产场所或贮存区的临界量, t。

当  $Q < 1$  时, 该项目环境风险潜势为 I。

当  $Q \geq 1$  时, 将 Q 值划分为: (1)  $1 \leq Q < 10$ ; (2)  $10 \leq Q < 100$ ; (3)  $Q \geq 100$

判定结果见表 4-21。

表 4-21 项目危险物质数量与临界量比值一览表

| 物质名称    | 位置    | 最大存放量 (t) | 标准临界量 (t) | $q_n/Q_n$ |
|---------|-------|-----------|-----------|-----------|
| 机油      | 仓库    | 0.2       | 2500      | 0.00005   |
| 危险废物    | 危废暂存间 | 0.12      | 50        | 0.0024    |
| 临界量比值 Q |       |           |           | 0.00245   |

注: 危险废物参照表 B.2 其他危险物质临界量推荐值

根据《建设项目环境风险评价技术导则》(HJ169-2018) 要求, 当  $Q < 1$  时, 该项目环境风险潜势为 I。

## 3、环境风险评价等级

根据《建设项目环境风险评价技术导则》(HJ169-2018), 环境风险评价工作等级划分见表 4-22。

表 4-22 项目环境风险评价工作等级划分一览表

|        |       |     |    |   |
|--------|-------|-----|----|---|
| 环境风险潜势 | IV、V* | III | II | I |
|--------|-------|-----|----|---|

| 评价工作等级  | 一      | 二    | 三      | 简单分析 <sup>a</sup> |        |              |           |
|---|--------|------|--------|-------------------|--------|--------------|-----------|
| <sup>a</sup> 是相对于详细评价工作内容而言，在描述危险物质、环境影响途径、环境危害后果、风险防范措施等方面给出定性的说明，见附录 A<br>项目环境风险潜势为 I，仅作简单分析。   |        |      |        |                   |        |              |           |
| <b>4、环境风险识别</b><br>根据项目的原辅材料、生产工艺、环境影响途径等，确定项目环境风险类型见表 4-23。  |        |      |        |                   |        |              |           |
| <b>表 4-23 项目环境风险源识别一览表</b>  |        |      |        |                   |        |              |           |
| 序号  | 危险单元   | 风险源  | 主要危险物质 | 环境风险类型            | 环境影响途径 | 可能受影响的环境敏感目标 | 备注        |
| 1   | 危废暂存间  | 危险废物 | 危险废物   | 危废泄露              | 渗漏     | 水体、土壤        | 环境事件      |
| 2   | 生产车间   | 原辅材料 | 原辅材料   | 火灾                | 扩散、渗漏  | 大气、水体、土壤     | 安全事故、环境事件 |
| 3   | 废气处理设施 | 废气   | 颗粒物    | 违规操作、故障           | 事故排放   | 环境空气         | 环境事件      |
| <b>5、风险事故情形分析</b>   |        |      |        |                   |        |              |           |
| <b>(1) 大气污染事故风险</b><br>厂区若管理不当，会发生火灾事故，影响主要表现为热辐射及燃烧废气，形成的大量烟气进入大气进而造成污染。项目废气处理设施一般为正常运行状态，若发生故障、超过使用期限，则可能发生事故排放事件，主要表现为废气未经处理直接向大气排放。废气处理设施事故排放与人员操作、检修维护以及后续的应急措施有极大的关联。 |        |      |        |                   |        |              |           |
| <b>(2) 地表水污染事故风险</b><br>对于恶劣气象条件下引起的风险事故也需进行防范，受地理位置影响，项目所在地为沿海地区，易受台风暴雨影响，可能导致泄漏事故的发生。   |        |      |        |                   |        |              |           |
| <b>(3) 地下水及土壤污染事故风险</b><br>项目若地面未进行防腐防渗处理，危险废物等若未按要求收集暂存随意堆放，可能会渗入到周围土壤、地下水中，导致污染事故，危废未按要求处置，随意倾倒填埋同样可能会导致倾倒区及周围地下水和土壤受到污染。时发生火灾、爆炸事故时，容易衍生出消防废水等通过雨水管网排入厂区周围，进而造成地下水和土壤污染。 |        |      |        |                   |        |              |           |
| <b>(4) 火灾爆炸事故风险</b><br>项目发生火灾事故后，可能发生爆炸事故，伴生/次生污染物如 CO、SO <sub>2</sub> 等扩散进入大气。发生火灾或爆炸之后，进行消防救援时会产生大量消防废水，渗漏进入附近地表水、地下水。  |        |      |        |                   |        |              |           |

## 6、风险防范措施及应急要求

### (1) 危废贮存过程风险防范

危废设置专门的暂存场所，针对危废类别选用合适的包装容器，危废暂存前需检查包装容器的完整性，严禁将危废暂存于破损的包装容器内，以免物料泄露污染周围环境，同时对危废暂存区域进行定期检查，以便及时发现泄露事故并进行处理。危废暂存间内地面进行防渗防漏，四周设置防溢流裙角，设置收集沟、收集池，各类危险废物按种类和特性分类存放，符合规范中的防晒、防雨及防风的要求，并由专人负责危废日常环境管理工作，加强危废的暂存、委托处置的监督与管理。

### (2) 末端处理事故风险防范

废气末端治理措施必须确保正常运行，如发现人为原因不开启处理设施，责任人应受到行政和经济处罚，并承担事故排放责任。若末端治理措施因故不能运行，则生产必须停止。为确保处理效率，在车间设备检修期间，末端处理系统也应同时进行检修，日常应有专人负责进行维护，定期检查处理装置的有效性，保护处理效率，确保达标排放。

### (3) 火灾、爆炸事故风险防范

加强生产设备、电线线路等进行日常检修和维护，防止发生火灾、爆炸等事故。对于原料仓库等易发生火灾的单元，应配备消防设施及烟雾报警装置，一旦出现火情第一时间进行扑灭，并对原料进行转移，防止火情扩大。

### (4) 洪水、台风等风险防范

企业领导人及应急指挥部需积极关注气象预报情况，联系气象部门进行灾害咨询工作，在事故发生前，做好人员与物资的及时转移，以免恶劣自然条件下发生原辅材料的泄漏事故。

## 7、环境风险影响评价结论

根据分析，通过制定严格的管理规定和岗位责任制，项目风险事故是可以避免的，只要企业加强风险管理，认真落实各项风险防范措施，通过相应的技术手段降低风险发生概率，并在风险事故发生后，及时采取风险防范措施，将事故风险控制在可以接受的范围内。综上所述，项目的环境风险程度是可以接受的。

### (八) 电磁辐射

项目不涉及广播电台、差转台、电视塔台、卫星地球上行站、雷达等建设内容，

不涉及电磁辐射影响，本次评价不在展开分析。

### (九) 碳排放

本次评价根据《工业企业温室气体排放核算与报告通则》(GB/T32150-2015)、《浙江省温室气体清单编制指南(2018年修订版)》、《浙江省建设项目碳排放评价编制指南(试行)》(浙环函〔2021〕179号)、《温州市工业企业建设项目碳排放评价编制指南(试行)》(温环发〔2023〕62号)对项目温室气体排放进行核算和影响分析。

#### 1、温室气体排放核算边界

新建项目以法人企业或视同法人的独立核算单位为核算边界。改扩建及异地搬迁建设项目还应对拟建项目、项目实施前后企业边界分别作为核算边界进行核算。现有项目企业边界与环评中现有项目保持一致。

企业边界核算范围包括处于其运营控制权之下的所有生产场所和生产设施产生的温室气体和碳排放总量，设施范围包括直接生产工艺装置、辅助生产系统和附属生产系统等。

对于涉及产能置换、区域削减的建设项目，还应核算被置换项目及污染物减排量出让方碳排放量变化情况。

#### 2、温室气体排放核算范围

根据《工业企业温室气体排放核算和报告通则》(GBT 32150-2015)、《浙江省建设项目碳排放评价编制指南(试行)》(浙环函〔2021〕179号)及《温州市工业企业建设项目碳排放评价编制指南(试行)》(温环发〔2023〕62号)，温室气体排放核算范围包括但不限于：

(1) 燃料燃烧排放：燃料在氧化燃烧过程中产生的温室气体排放；

(2) 过程排放：在生产、废弃物处理处置等过程中除燃料燃烧之外的物理或化学变化造成的温室气体排放；

(3) 购入的电力、热力产生的排放：企业消费的购入电力、热力所对应的电力、热力生产环节产生的二氧化碳排放。

#### 3、二氧化碳排放总量核算

碳排放总量  $E_{总}$  计算公式如下：

$$E_{总} = E_{燃料燃烧} + E_{工业生产过程} + E_{电和热}$$

式中：

$E_{\text{总}}$ —温室气体排放总量，单位为吨二氧化碳（ $tCO_2$ ）；

$E_{\text{燃料燃烧}}$ —企业所有净消耗化石燃料燃烧活动产生的二氧化碳排放量，单位为  $tCO_2$ ；

$E_{\text{工业生产过程}}$ —企业工业生产过程产生的二氧化碳排放量，单位为  $tCO_2$ ；

$E_{\text{电和热}}$ —企业净购入电力和净购入热力产生的二氧化碳排放量，单位为  $tCO_2$ ；

根据企业提供资料，项目仅涉及电力购入，计算式如下：

$$E_{\text{电和热}} = D_{\text{电力}} \times EF_{\text{电力}} + D_{\text{热力}} \times EF_{\text{热力}}$$

式中：

$E_{\text{电和热}}$ 为企业净购入电力和净购入热力产生的二氧化碳排放量，单位为吨二氧化碳（ $tCO_2$ ）；

$D_{\text{电力}}$ 和  $D_{\text{热力}}$ 分别为净购入电量和热力量，单位分别为兆瓦时（MWh）和百万千焦（GJ）；

$EF_{\text{电力}}$ 和  $EF_{\text{热力}}$ 分别为电力和热力的  $CO_2$  排放因子，单位分别为吨  $CO_2$ /兆瓦时（ $tCO_2/MWh$ ）和吨  $CO_2$ /百万千焦（ $tCO_2/GJ$ ）。

根据温州市生态环境局的相关要求，碳排放报告的填报及碳报告核查对于电力企业一般采用最新的系数，但对于非电企业目前仍采用  $0.7035tCO_2/MWh$ 。

### （3）核算结果

根据企业提供的资料，项目净购入电力和热力的碳排放量  $E_{\text{电和热}}$  计算结果见表 4-24。

表 4-24 项目温室气体排放量核算表

| 核算边界 | 类型  | 用量     | 温室气体排放量       |
|------|-----|--------|---------------|
| 本项目  | 购入电 | 100MWh | 70.35 $tCO_2$ |

注：均为年排放量

### 4、评价指标计算

项目评价指标计算式如下：

#### （1）单位工业增加值碳排放

$$Q_{\text{工增}} = E_{\text{碳总}} \div G_{\text{工增}}$$

式中：

$Q_{\text{工业}}$ —单位工业增加值碳排放， $\text{tCO}_2/\text{万元}$ ；

$E_{\text{碳总}}$ —项目满负荷运行时碳排放总量， $\text{tCO}_2$ ；

$G_{\text{工业}}$ —项目满负荷运行时工业增加值，万元。

(2) 单位工业总产值碳排放

$$Q_{\text{工业总}} = E_{\text{碳总}} \div G_{\text{工业总}}$$

式中：

$Q_{\text{工业总}}$ —单位工业总产值碳排放， $\text{tCO}_2/\text{万元}$ ；

$E_{\text{碳总}}$ —项目满负荷运行时碳排放总量， $\text{tCO}_2$ ；

$G_{\text{工业总}}$ —项目满负荷运行时工业总产值，万元。

(3) 单位产品碳排放

$$Q_{\text{产品}} = E_{\text{碳总}} \div G_{\text{产量}}$$

式中：

$Q_{\text{产品}}$ —单位产品碳排放， $\text{tCO}_2/\text{产品产量计量单位}$ ；

$E_{\text{碳总}}$ —项目满负荷运行时碳排放总量， $\text{tCO}_2$ ；

$G_{\text{产量}}$ —项目满负荷运行时产品产量，无特定计量单位时以 t 产品计。核算产品范围参照环办气候〔2021〕9 号附件 1 覆盖行业及代码中主营产品统计代码统计。

(4) 单位能耗碳排放

$$Q_{\text{能耗}} = E_{\text{碳总}} \div G_{\text{能耗}}$$

式中：

$Q_{\text{能耗}}$ —单位能耗碳排放， $\text{tCO}_2/\text{t 标煤}$ ；

$E_{\text{碳总}}$ —项目满负荷运行时碳排放总量， $\text{tCO}_2$ ；

$G_{\text{能耗}}$ —项目满负荷运行时总能耗（以当量值计），t 标煤。

(5) 绩效核算

根据企业提供的资料，项目生产情况见表 4-25，碳排放绩效核算见表 4-26。

表 4-25 项目生产情况一览表

| 核算边界 | 生产规模                          | 年生产总值（万元） | 年增加值（万元） |
|------|-------------------------------|-----------|----------|
| 本项目  | 年产 1500 万只铜制品配件<br>(约 736t/a) | 5300      | 1200     |

表 4-26 项目碳排放绩效核算一览表

| 核算边界 | 单位工业增加值碳排放 (tCO <sub>2</sub> /万元) | 单位工业总产值碳排放 (tCO <sub>2</sub> /万元) | 单位能耗碳排放 (tCO <sub>2</sub> /t 标煤)* | 单位产品碳排放 (tCO <sub>2</sub> /t 产品) |
|------|-----------------------------------|-----------------------------------|-----------------------------------|----------------------------------|
| 本项目  | 0.06                              | 0.01                              | 5.72                              | 0.10                             |

### 5、碳排放绩效评价

#### (1) 横向评价

根据分析，项目单位工业总产值碳排放为 0.06tCO<sub>2</sub>/万元，参照对比《温州市工业企业建设项目碳排放评价编制指南（试行）》（温环发〔2023〕62号）附录六：金属制品业—3399 其他未列明金属制品制造单位工业总产值碳排放参考值为 0.47tCO<sub>2</sub>/万元，项目碳排放低于参考值，总体评价项目碳排放强度较低。

#### (2) 纵向评价

项目为新建，无需进行纵向评价。

### 6、减排措施及建议

#### (1) 工艺及设备节能

通过采用各种先进技术，大量降低物料消耗、减少生产中各种污染物的产生和排放。工艺流程紧凑、合理、顺畅，最大限度的缩短中间环节物流运距，节约投资和运行成本。优化设备布置，缩短物料输送距离，使物料流向符合流程，尽量借用位差，减少重力提升。系统正常运转时，最大限度地提高开机利用率，减少设备空转时间，提高生产效率。投入设备自动化保护装置，减少人工成本，同时保证设备的正常运行、减少事故率。

#### (2) 加强碳排放管理

设置能源及温室气体排放管理机构及人员等；配备能源计量/检测设备，开展碳排放监测、报告和核查工作；结合区域碳强度考核、碳市场交易、碳排放履约、排污许可与碳排放协同管理相关要求等提出管理措施。

#### (3) 提升节能减排意识

按《用能单位能源计量器具配备和管理通则》（GB17167-2006）的要求，实行各生产线、工段耗能专人管理，建立合理奖罚制度，并严格执行，确保节能降耗工作落到实处。尽可能安排集中连续生产，应杜绝大功率设备频繁启动，必要时安装软启动装置，减少设备启停对电网的影响；定期开展泄漏修复与检测工作，减少生产过程中逃逸量。



### 7、碳排放分析结论

综上所述，本项目碳排放强度较低，企业从工艺及设备节能、加强碳排放管理、提升节能减排意识等方面进一步减少温室气体排放后，能够与浙江省及温州市的碳达峰、碳中和规划相协调，总体而言项目碳排放水平是可以接受的。

## 五、环境保护措施监督检查清单

| 内容要素  | 排放口（编号、名称）/污染源 |      | 污染物项目                       | 环境保护措施  | 执行标准   |
|-------|----------------|------|-----------------------------|---|--|
| 大气环境  | DA001          | 抛丸粉尘 | 颗粒物                         | 经设备自带布袋除尘器处理，由 1 根不低于 15m 排气筒高空排放             | 《大气污染物综合排放标准》（GB16297-1996）  |
|       | 厂界             | 切割粉尘 | 颗粒物                         | 加强车间通风  | 《大气污染物综合排放标准》（GB16297-1996）  |
|       |                | 退火废气 | 非甲烷总烃                       | 加强车间通风  |  |
| 厂区内   | 退火废气           | VOCs | 加强车间通风                      | 《挥发性有机物无组织排放控制标准》（GB37822-2019）               |  |
| 地表水环境 | 生活污水           |      | COD、TN、NH <sub>3</sub> -N 等 | 化粪池   | 《污水综合排放标准》（GB8978-1996）表 4 三级排放标准（其中 TP、NH <sub>3</sub> -N 执行《工业企业废水氮、磷污染物间接排放限值》（DB33/887-2013）中的间接排放限值，TN 参照执行《污水排入城镇下水道水质标准》（GB/T31962-2015）标准） |
| 声环境   | 生产设备噪声         |      | 等效连续 A 声级                   | 选择低噪声设备、对高噪声设备采取隔声降噪措施、优化平面布置、加强设备维护保养以防止设备故障 | 《工业企业厂界环境噪声排放标准》（GB12348-2008）3 类标准  |
| 电磁辐射  | /              |      |                             |   |  |
| 固体废物  | 金属边角料          |      | 收集后外售综合处理                   |   | 贮存过程应满足相应防渗漏、防雨淋、防扬尘等环境保护要求  |
|       | 废钢丸            |      |                             |   |  |
|       | 废布袋            |      |                             |   |  |
|       | 集尘灰            |      |                             |   |  |
|       | 生活垃圾           |      | 环卫部门定期清运                    |   |  |

|              |  |                             |                                 |
|--------------|--|-----------------------------|---------------------------------|
|              | 废机油  | 收集后暂存危废间，分类分区贮存，定期委托有资质单位处理 | 《危险废物贮存污染控制标准》（GB18597-2023）的要求 |
|              | 废油桶  |                             |                                 |
| 土壤及地下水污染防治措施 | 按照“源头控制、分区防控、污染监控、应急响应”的原则采取相应防治措施   |                             |                                 |
| 生态保护措施       | /  |                             |                                 |
| 环境风险防范措施     | 严格遵守有关贮存的安全规定；危废设置专门的暂存场所，做好危废的暂存、委托处置的监督与管理；确保末端治理措施正常运行等   |                             |                                 |
| 其他环境管理要求     | 建立环境管理机构，建立健全各项环境管理制度，制定环境管理实施计划，对各项污染物、污染源进行定期监测，规范厂区排污口，设置明显的标志。完善环境保护管理制度，包括环保设施运行管理制度、污染防治设施定期保养制度、监测制度。根据《排污许可管理条例》（国令第 736 号）及《排污许可管理办法（试行）》（部令第 48 号），企业在实际排污前应依法进行排污许可申报 |                             |                                 |

## 六、结论

温州德能机械有限公司年产 1500 万只铜制品配件建设项目符合国家产业政策，项目运营过程中会产生一定的污染物，经分析和评价，采用科学管理与恰当的环保治理手段能够使污染物达标排放，并符合总量控制的要求，符合“三线一单”要求，对周围环境的影响可以控制在环境承载力范围内。建设单位在该项目的建设过程中应认真落实环保“三同时”制度，做到合理布局，同时做到本次评价中提出的各项污染防治措施与建议，确保污染物达标排放。从环保的角度出发，项目的建设是可行的。

## 附表

## 建设项目污染物排放量汇总表

单位: t/a

| 分类\项目    | 污染物名称              | 现有工程排放量(固体废物产生量)① | 现有工程许可排放量② | 在建工程排放量(固体废物产生量)③ | 本项目排放量(固体废物产生量)④ | 以新带老削减量(新建项目不填)⑤ | 本项目建成后全厂排放量(固体废物产生量)⑥ | 变化量⑦   |
|----------|--------------------|-------------------|------------|-------------------|------------------|------------------|-----------------------|--------|
| 废气       | 颗粒物                | /                 | /          | /                 | 0.081            | /                | 0.081                 | +0.081 |
|          | VOCs               | /                 | /          | /                 | 少量               | /                | 少量                    | /      |
| 废水       | COD                | /                 | /          | /                 | 0.03             | /                | 0.03                  | +0.03  |
|          | NH <sub>3</sub> -N | /                 | /          | /                 | 0.002            | /                | 0.002                 | +0.002 |
|          | TN                 | /                 | /          | /                 | 0.008            | /                | 0.008                 | +0.008 |
| 一般工业固体废物 | 金属边角料              | /                 | /          | /                 | 82               | /                | 82                    | +82    |
|          | 废钢丸                | /                 | /          | /                 | 0.7              | /                | 0.7                   | +0.7   |
|          | 集尘灰                | /                 | /          | /                 | 1.54             | /                | 1.54                  | +1.54  |
|          | 废布袋                | /                 | /          | /                 | 0.02             | /                | 0.02                  | +0.02  |
|          | 生活垃圾               | /                 | /          | /                 | 7.5              | /                | 7.5                   | +7.5   |
| 危险废物     | 废机油                | /                 | /          | /                 | 0.1              | /                | 0.1                   | +0.1   |
|          | 废油桶                | /                 | /          | /                 | 0.02             | /                | 0.02                  | +0.02  |
| 碳排放      | CO <sub>2</sub>    | /                 | /          | /                 | 70.35            | /                | 70.35                 | +70.35 |
|          | 工业生产总产值(万元/a)      | /                 | /          | /                 | 5300             | /                | 5300                  | +5300  |

注: ⑥=①+③+④-⑤; ⑦=⑥-①